



PREGÃO PRESENCIAL nº 33/2018
PROCESSO nº 48/2018

ESTADO DO PARANÁ PREFEITURA MUNICIPAL DE CRUZ MACHADO

CNPJ 76.339.688/0001-09
Avenida Vitória nº251 CEP 84620-000 – Cruz Machado Pr.

PREGÃO PRESENCIAL nº 33/2018
PROCESSO nº 48/2018

1

AVISO

Encontra-se aberta, na Comissão Permanente de Licitação, situada à Av. Vitória, 251/1º andar, LICITAÇÃO NA MODALIDADE DE PREGÃO PRESENCIAL, com a finalidade de selecionar propostas objetivando a **prestação de serviços topográficos para a Escola Prefeito Boleslau Sobota, Creche Maria Gaioski Busch e Escola Professor Bronislau Kapusniak serviço necessário para habilitar o município a receber obras do Governo Federal através do Plano de Ações Articuladas (PAR)**, em seus itens conforme especificações constantes do Anexo I deste edital.

CARACTERÍSTICA: Exclusiva para participação de Microempresa (ME), Empresas de Pequeno Porte e Empresário Individual, conforme Art. 48 da Lei Complementar 147/2014.

Regem a presente licitação a Lei Federal nº 10.520/02, o Decreto Municipal nº 1.050/07, subsidiariamente a Lei Federal nº 8.666/93, observadas as alterações posteriores, a Lei Complementar nº 123/2006 e demais legislações aplicáveis.

A abertura desta licitação ocorrerá no dia **06 (Seis) de Abril de 2018, às 09:00h (nove) horas**, no Auditório Municipal da Prefeitura, quando os interessados deverão apresentar os envelopes nº 01 - Propostas de Preços e nº 02 - Documentos de Habilitação a Pregoeira.

O Edital completo poderá ser obtido pelos interessados na CPL, em meio magnético, mediante entrega de um CD vazio, de segunda a sexta-feira, no horário de 14:00 às 17:00 horas ou pelo endereço eletrônico <http://www.pmcm.pr.gov.br/>. É necessário que, ao fazer download do Edital, seja informado à Comissão Permanente de Licitação, via e-mail – licitação@pmcm.pr.gov.br - ou via fax – (42)3554-1222, a retirada do mesmo, para que possam ser comunicadas possíveis alterações que se fizerem necessárias. A CPL não se responsabilizará pela falta de informações relativas ao procedimento àqueles interessados que não confirmarem, pelos meios expostos, a retirada do Edital. Quaisquer dúvidas contatar pelos telefones (42) 3554-1222 ramal 243.

Cruz Machado, 21 de Março de 2018.

RONALDO SCHRIBENIG
Prefeito Municipal em Exercício



PREGÃO PRESENCIAL nº 33/2018
PROCESSO nº 48/2018

PREÂMBULO

A **Comissão Permanente de Licitação**, com sede na Avenida Vitória, 251, 1º andar, Cruz Machado/PR, torna público que fará realizar licitação na modalidade de **Pregão Presencial**, do **tipo menor preço por LOTE**, conforme descrito neste Edital e seus Anexos, em conformidade com a Lei Federal nº 10.520/02, o Decreto Municipal nº 1.050/07, subsidiariamente a Lei Federal nº 8.666/93, observadas as alterações posteriores, a Lei Complementar nº 123/2006 e demais legislações aplicáveis. Os envelopes, contendo a Proposta de Preços e os Documentos de Habilitação definidos neste Edital, deverão ser entregues à Comissão Permanente de Licitação, no endereço supra - citado, no dia e hora marcados, quando será realizada a sessão pública de abertura.

As propostas deverão obedecer às especificações deste instrumento convocatório e anexos, que dele fazem parte integrante.

CARACTERÍSTICA: Exclusiva para participação de Microempresa (ME), Empresas de Pequeno Porte e Empresário Individual, conforme Art. 48 da Lei Complementar 147/2014.

1 – DA DOTAÇÃO ORÇAMENTÁRIA

1.1 - As despesas decorrentes da presente licitação correrão por conta da dotação nº:

Unid.Orç.	Código da Dotação	Descrição da Despesa	Complemento do Elemento
06.01	2.021.3.3.90.39.00.00.00.00	Manutenção e Desenvolvimento da Educação	33903999990000

2 - DO OBJETO

2.1. É objeto desta licitação a seleção de sociedade empresária especializada para **prestação de serviços topográficos para a Escola Prefeito Boleslau Sobota, Creche Maria Gaioski Busch e Escola Professor Bronislau Kapusniak serviço necessário para habilitar o município a receber obras do Governo Federal através do Plano de Ações Articuladas (PAR)**, em seus itens conforme especificações constantes do Anexo I deste edital.

3 - LOCAL, DATA, E HORÁRIO DE RECEBIMENTO E DE ABERTURA DOS ENVELOPES

3.1 - A abertura desta licitação ocorrerá no dia **06 (Seis) de Abril de 2018, às 09:00h (nove) horas** no Auditório Municipal da Prefeitura de Cruz Machado, quando os interessados deverão apresentar os envelopes nº 01 - Propostas de Preços e nº 02 - Documentos de Habilitação a Pregoeira.

3.2 - Não será permitida a entrega de envelopes ou quaisquer outros documentos através de via postal, fax, email e similares, exceto remessa de desistência de recurso administrativo.

4 – DO CREDENCIAMENTO DAS CONDIÇÕES DE PARTICIPAÇÃO

4.1 - A licitante deverá apresentar-se para credenciamento junto a Pregoeira através de pelo menos um representante legal que, devidamente identificado e credenciado, será o único admitido a intervir no procedimento licitatório no interesse da representada (conforme modelo).

4.1.1 - A não indicação de representante implica aceitação dos procedimentos da Administração e, conforme o caso, revelia quanto aos atos que couberem a licitante.

4.2 - No dia, hora e local designados para recebimento dos envelopes, o credenciamento será efetuado da seguinte forma:

4.2.1 – No caso de sócio ou proprietário:

4.2.1.1 - **Carteira de Identidade** ou documento equivalente (com fotografia);

4.2.1.2 - **Ato Constitutivo, Estatuto ou Contrato Social** em vigor, devidamente registrado, em se tratando de **Sociedades Empresariais**;

4.2.1.3 - **Documento de Eleição de seus Administradores**, no caso de **Sociedades por Ações**;

4.2.1.4 - **Inscrição no Registro Público da Junta Comercial pertencente**, no caso de **Empresário Individual**;



PREGÃO PRESENCIAL nº 33/2018
PROCESSO nº 48/2018

4.2.1.5 - **Declaração de que atende a todas as exigências habilitatórias**, conforme o modelo anexo (**Anexo V**);

4.2.2 - Caso seja designado **OUTRO REPRESENTANTE**, este deverá estar devidamente credenciado, sendo imprescindível, para que o credenciamento seja aceito, a apresentação dos seguintes documentos:

4.2.2.1 - **Carteira de Identidade** ou documento equivalente (com fotografia);

4.2.2.2 - **Procuração** ou **Carta de Credenciamento (Anexo II)**, firmada pelo representante legal da licitante, nos termos do seu Ato Constitutivo, Estatuto ou Contrato Social;

4.2.2.3 - **Contrato Social, Estatuto** ou documento equivalente, visando à comprovação da condição do titular para delegar poderes ao representante a ser credenciado;

4.2.2.4 - **Declaração de que atende a todas as exigências habilitatórias**, conforme o modelo anexo (**Anexo V**);

Todas as empresas participantes deverão entregar declaração onde conste (sob as penas da Lei) que cumprem plenamente os requisitos de habilitação (modelo anexo), com validade de 01 (um) mês, contado a partir da data de sua assinatura.

4.3. A ausência de credenciamento não constituirá motivo de inabilitação do proponente ou desclassificação de sua proposta, também não o será, se o referido documento estiver inserido em quaisquer dos envelopes obrigatórios.

4.3.1. Na ausência do credenciamento, o proponente ficará sem representante perante a Comissão, não podendo fazer consignar em ata suas observações, rubricar documentos, ofertar lances, bem como praticar os demais atos de um mandatário, persistindo esta situação até que a exigência do credenciamento seja atendida.

4.3.2 – Em se tratando de microempresa ou empresa de pequeno porte, deverá ser apresentada declaração, sob as penas da lei, de que cumprem os requisitos legais para a qualificação como microempresas ou empresa de pequeno porte, estando aptas a usufruir do tratamento estabelecido na Lei Complementar nº 123/06, conforme **Anexo IV**.

4.3.3 – Em se tratando de microempresa ou empresa de pequeno porte, deverá ser apresentada declaração subscrita pelo seu representante legal de que a empresa não incorre em nenhuma das hipóteses previstas no § 4º, do artigo 3º, da Lei Complementar nº 123/06, conforme **Anexo IV**.

4.4. É vedada a participação:

a) de interessados que se encontrarem em processo de falência, concurso de credores, dissolução; liquidação ou recuperação judicial ou extrajudicial;

b) de interessados que tenham sido declarados inidôneos para licitar ou contratar com a Administração Pública ou punidos com suspensão do direito de licitar e contratar com a Administração Pública Municipal;

c) de sociedades empresárias consorciadas.

4.5. Condições para participação no certame

4.5.1. Só poderão participar da presente licitação as pessoas jurídicas do ramo pertinente ao objeto acima descrito enquadradas como ME, MEI ou EPP, nos termos da Lei Complementar 123/06.

5 – DA PROPOSTA DE PREÇO

5.1 - A proposta de preços, gerada a partir das orientações constante no ANEXO III – Proposta de Preços Orientações do Sistema deste edital, que deverá ser apresentada nas duas formas descritas abaixo, uma forma complementa a outra e não a substitui:

5.1.1 - **na forma eletrônica** (CD-R, PEN-DRIVE ou outro meio de gravação de dados para alimentação do sistema de apuração; OBS: O arquivo que deverá estar gravado será na extensão. **COT**, é o único que o sistema consegue reconhecer, se tiver dúvidas favor entrar em contato);

5.1.2 - e **na forma impressa assinada** (a forma impressa poderá ser o relatório que será disponibilizado pelo próprio sistema Betha Auto Cotação, **porém ficando ressaltado que a descrição a ser ofertada deverá ser o da**



**PREGÃO PRESENCIAL nº 33/2018
PROCESSO nº 48/2018**

realidade do objeto, podendo ser entregue relatório com a descrição contida no presente Edital, somente se este corresponder em sua integralidade às especificações requisitadas), a ser entregue através do ENVELOPE N° I, deverá ser compilada em 01 (uma) via, devidamente assinada pelo representante legal da Licitante, com poderes para tanto, deverá ser elaborada considerando as condições estabelecidas neste edital, a ser preenchida contendo as seguintes especificações:

Fora do Envelope, identificá-lo:

**CPL- COMISSÃO PERMANENTE DE LICITAÇÃO
PREGÃO PRESENCIAL nº. xxx/2018
ENVELOPE "01" – PROPOSTA DE PREÇOS
RAZÃO SOCIAL DA SOCIEDADE EMPRESÁRIA:
CNPJ:**

a) Dados da Empresa: Indicar a razão social da empresa licitante número de inscrição do CNPJ do estabelecimento da empresa que efetivamente irá fornecer o objeto da licitação, endereço completo, telefone, número da CONTA BANCÁRIA em nome da empresa participante da licitação emitente da nota fiscal, fac-símile e endereço eletrônico (e-mail), este último, para contato e envio de documentos. **Obs: O endereço de e-mail, indicado na proposta de preços será considerado como endereço válido para o envio de Atas e Contratos firmados, desta forma deverá ser colocado endereço da pessoa responsável pelo recebimento e envio destes documentos.**

b) Preço unitário e global, para cada item da planilha orçamentária e preço global para todos os itens conforme julgamento do certame, com, no máximo, **02 (duas) casas após a vírgula**, devendo o preço incluir todas as despesas necessárias para o prestação do objeto da presente licitação, no local indicado pela licitante; em caso de divergência entre informações contidas em documentação impressa e na proposta específica, prevalecerão às da proposta. Ocorrendo divergência entre o valor unitário e total para os itens do objeto do edital, será considerado o primeiro. **A Proposta de Preços apresentada deve incluir todas e quaisquer despesas necessárias, inclusive taxas e impostos para a entrega dos serviços, e indispensáveis para a perfeita execução das obrigações decorrentes desta licitação e do respectivo termo contratual e deve ser elaborada em conformidade com a legislação aplicável e as condições estabelecidas neste instrumento convocatório e seus anexos.**

c) Indicação de marca ou procedência dos itens licitados, e das especificações claras e detalhadas, quando for o caso; sofrendo penalidades se a vencedora entregar objeto diferente do especificado na proposta de preços. Se o item cotado for de origem de serviços e por este motivo não possuir marca determinada, a licitante poderá preencher o nome da empresa;

d) Prazo de validade da Proposta de Preços, que deverá ser de, no mínimo, **60 (sessenta) dias e será contado a partir da data do protocolo/entrega do invólucro contendo a Proposta de Preços ao Licitador**, sendo que para a contagem do prazo excluir-se-á o dia do início e incluir-se-á o dia do vencimento. O prazo de validade das propostas ficará suspenso no caso de recurso administrativo ou judicial interposto na presente licitação, até o prazo máximo de 30 (trinta) dias. O prazo de validade da proposta deverá constar expressamente na proposta de preços sob pena de desclassificação se não conter tal dado.

e) Prazo de Entrega: A solicitação dos itens objeto desta licitação será de acordo com a necessidade de cada Secretaria, a empresa vencedora deverá entregar os serviços solicitados em prazo **não superior a 10 (dez) dias**, contados da data de recebimento da Autorização de Fornecimento emitido pelo Departamento de Compras do Município com os itens solicitados;

5.2. A apresentação de uma proposta na Licitação será considerada como evidência de que a proponente:

a) Examinou criteriosamente todos os documentos do Edital, que os comparou entre si e obteve do Licitador todas as informações sobre qualquer ponto duvidoso; e reconhece que a tarefa de reunir os documentos solicitados no edital é de responsabilidade da empresa licitante que apenas poderá tirar dúvidas com licitador, e que o mesmo, não será responsabilizado pela falta de documentos e não está obrigado a conferir a documentação antes da sessão marcada para a licitação.



PREGÃO PRESENCIAL nº 33/2018
PROCESSO nº 48/2018

b) Considerou que os elementos desta Licitação permitem a elaboração de uma proposta totalmente condizente para o prestação do objeto licitado.

c) Reconhece como irrestrita e irrevogável as condições estabelecidas no Edital e que sendo vencedor da licitação, assumirá integral responsabilidade pelo perfeito e completo prestação do objeto licitado de acordo com as especificações propostas.

5

5.3. A proposta deverá limitar-se ao objeto desta licitação, sendo desconsideradas quaisquer alternativas de preços ou qualquer outra condição não prevista neste edital.

5.4. DESCLASSIFICAÇÃO DAS LICITANTES

5.4.1. Não serão consideradas as vantagens não previstas neste edital, nem preços ou vantagens baseadas em ofertas das demais licitantes, preço unitário simbólico, preços irrisórios ou com cotação equivalente a zero.

5.4.2. Que não constar expressamente as indicações abaixo, estas informações poderão ser apresentadas no modelo do Anexo I, juntamente com a proposta de valores, realizadas no sistema auto-cotação:

- **Indicação de marca ou procedência dos itens licitados *obs. Origem de serviços;**
- **Prazo de Validade da Proposta de Preços;**

5.4.3. Deixar de apresentar quaisquer documentos de habilitação solicitados no item 08 deste edital de licitação ou qualquer exigência do edital, mesmo que não explicita neste item.

5.5. DA PROPOSTA ELETRONICA:

5.5.1. O sistema auto-cotação, versão atualizada, vai ser necessário para a realização da proposta do processo de licitação, o mesmo está disponível para download no endereço www.pmcm.pr.gov.br;

5.5.2. Não é necessário cadastro no site da Prefeitura Municipal de Cruz Machado para a realização de download do edital e do arquivo para a realização da planilha de preços; Para o preenchimento da planilha de preços a licitante deverá instalar o software "Compras-AutoCotação", em sua ultima versão (atualizada), desenvolvido pela empresa Betha Sistemas;

5.5.3. Os arquivos digitais não poderão ser editados em outro software que não seja o Programa "Compras Auto-Cotação", caso contrário não poderá ser lido no momento de abertura do certame.

5.5.4. O licitante deverá preencher os dados, utilizando-se do software citado no item anterior, informando a marca e preço unitário do LOTE desejado, sendo que no seu preenchimento não poderá ser ultrapassado o preço máximo previsto, as demais informações solicitadas, tais como, dados bancários, prazo de validade da proposta, prazo de entrega e demais que forem necessárias, poderão ser colocadas no campo observação, ou em folha anexa a proposta de preços escrita.

5.5.5. Depois de preenchidos as marcas e os valores no software Auto Cotação, a licitante poderá imprimir sua proposta, através da opção do software, a qual deverá ser assinada e introduzida no envelope n.º 1 – Proposta de Preços.

5.5.6. Os arquivos eletrônicos devidamente salvos com os dados da proposta impressa deverão ser gravados em um disco tipo CD/PEN-DRIVE e deverá ser introduzido no envelope n.º 01 – Proposta de Preços.

5.5.7. O preenchimento do campo "marca" do produto ofertado é obrigatório, sob pena de desclassificação do item que não apontar a marca a critério da Pregoeira e da Equipe de Apoio.

5.5.8. Os arquivos com os itens para cotação de preços estarão disponíveis no endereço eletrônico www.pmcm.pr.gov.br, no link licitações, juntamente com o edital do respectivo processo, conforme disposições a seguir:



PREGÃO PRESENCIAL nº 33/2018
PROCESSO nº 48/2018

5.5.8.1. O arquivo será disponibilizado com o seguinte nome EX: AC_LICITACAO_PR_[nº do pregão]_[ANO]. COT.

5.5.8.2. O arquivo deverá ser salvo no computador do licitante, que a cada alteração efetuada no programa Auto Cotação o sistema substituirá os dados, após a conclusão da proposta, este arquivo deverá ser gravado no CD, pen drive, etc que deverá estar acompanhando a proposta escrita dentro do envelope 1. O arquivo que deverá ser salvo tem que possuir descrição idêntica ao nome informado no item 5.5.8.1.

5.5.8.3. Para a realização da cotação de preços deverá ser realizado o download do sistema auto cotação sempre na última versão que fica disponível no site da Prefeitura Municipal de Cruz Machado.

5.5.8.4. No Anexo III deste edital estão descritas as orientações para a realização da Proposta de Preços pelo “Compras Auto-cotação” assim como instruções para baixar e instalar o software.

6 - DA HABILITAÇÃO

6.1 - Para habilitação, deverá a sociedade (s) empresária (s), vencedora apresentar, no envelope nº 02 – Documentos de Habilitação, os documentos abaixo discriminados, em 1 (uma) via **e em cópias autenticadas**, *obrigando-se* a proponente a fornecer a Pregoeira os originais correspondentes em qualquer época que lhes forem solicitados.

6.1.1 – Os proponentes interessados na autenticação das cópias por funcionário da unidade que realiza a licitação deverão comparecer e solicitar a autenticação, preferencialmente, com no mínimo uma hora antes do início da sessão de abertura da licitação.

6.1.2 - Não serão aceitos protocolos, nem documentos com prazo de validade vencido.

6.1.3– Todos os documentos exigidos para habilitação deverão estar no prazo de validade. Caso o órgão emissor não declare a validade do documento, esta será de 60 (sessenta) dias corridos contados a partir da data de emissão, exceto o comprovante de inscrição no CNPJ e Atestado de Capacidade Técnica.

6.1.4. Todos os documentos apresentados deverão estar em nome da licitante que efetivamente executará o objeto da presente licitação.

6.1.5 - Os documentos necessários à HABILITAÇÃO deverão ser apresentados em envelope indevassável, lacrado, contendo identificação do proponente na face externa e ainda os dizeres:

CPL- COMISSÃO PERMANENTE DE LICITAÇÃO
PREGÃO PRESENCIAL nº. xxx/2018
ENVELOPE “02” – DOCUMENTOS DE HABILITAÇÃO
RAZÃO SOCIAL DA SOCIEDADE EMPRESÁRIA:
CNPJ:

Os proponentes deverão apresentar:

6.2. DA HABILITAÇÃO JURÍDICA:

6.2.1. Registro Comercial, no caso de empresa individual;

6.2.2. Ato Constitutivo, Estatuto ou Contrato Social e alterações em vigor, devidamente registrado, em se tratando de sociedades comerciais, e, no caso de sociedades por ações, acompanhado de documentos de eleição de seus administradores;

6.2.3. Inscrição do ato constitutivo, no caso de sociedades civis, acompanhada de prova de diretoria em exercício;

6.2.4. Decreto de autorização, em se tratando de empresa ou sociedade estrangeira em funcionamento no País, e ato de registro ou autorização para funcionamento expedido pelo órgão competente, quando a atividade assim o exigir;

6.3. DA REGULARIDADE FISCAL E TRABALHISTA:

6.3.1. Prova de inscrição no **Cadastro Nacional de Pessoa Jurídica (CNPJ)**;



PREGÃO PRESENCIAL nº 33/2018
PROCESSO nº 48/2018

- 6.3.2. Prova de Regularidade para com a **Fazenda Federal e Contribuições Sociais**;
- 6.3.3. Prova de regularidade para com a **Fazenda Estadual**, do domicílio ou sede da licitante;
- 6.3.4. Prova de regularidade para com a **Fazenda Municipal**, do domicílio ou sede da licitante;
- 6.3.4.1. Caso a CND Municipal exija o comprovante de pagamento ou revalidação da mesma, este deverá acompanhar a CND;
- 6.3.5. Prova de regularidade perante o **Instituto Nacional de Seguridade Social – INSS (Certidão Negativa de Débitos – CND)**;
- 6.3.6. Prova de Regularidade de Situação perante o **Fundo de Garantia por Tempo de Serviço – FGTS (CRF)**;
- 6.3.7. Prova de inexistência de débitos inadimplidos perante a Justiça do Trabalho, mediante a apresentação de **Certidão Negativa de Débitos Trabalhistas (CNDT)**, conforme exigido pela Lei nº 12.440/11.
- 6.4.8. **Declaração** da própria licitante de que cumpre o disposto no inciso XXXIII do art. 7.º da Constituição Federal e na Lei n.º 9.854/99, podendo ser utilizado o modelo anexo (**Anexo VI**);

OBS. O item “6.3.5” poderá ser substituído por documento da alínea “6.3.2” se o mesmo identificar em seu conteúdo “Esta certidão, válida para o estabelecimento matriz e suas filiais, refere-se à situação do sujeito passivo no âmbito da RFB e da PGFN e abrange inclusive as contribuições sociais previstas nas alíneas 'a' a 'd' do parágrafo único do art. 11 da Lei nº 8.212, de 24 de julho de 1991.”

6.4. DA QUALIFICAÇÃO TÉCNICA:

- 6.4.1. **Alvará de Funcionamento** como prova de inscrição no cadastro de contribuintes municipal, relativo ao domicílio ou sede do licitante;
- 6.4.2. **Certidão Negativa de Falências e Concordatas** do domicílio ou sede da licitante;
- 6.4.3. **Declaração** do proponente de que não pesa contra si, declaração de idoneidade, expedida por órgão da Administração Pública de qualquer esfera de Governo, de acordo com o modelo constante no (**ANEXO VII**);
- 6.4.4. **Declaração** conforme Acórdão 2745/2010 DO TCE-PR e Súmula Vinculante 13 do STF. (Anexo IX);
- 6.4.5. Atestado de prestação de serviços emitido por pessoa jurídica de natureza pública ou privada, compatíveis com o objeto desta licitação.
- 6.4.6. Registro do responsável técnico no CREA, fornecido pelo órgão competente;

6.5 - Não tendo a sociedade (s) empresária (s), classificada como vencedora do certame apresentado a documentação exigida, no todo ou em parte, será esta desclassificada, podendo a ela ser aplicada as penalidades previstas na legislação que rege o procedimento, e será convocada então a sociedade (s) empresária (s), seguinte na ordem de classificação.

6.6 - A documentação, na fase pertinente, será rubricada pela Pregoeira, pela Equipe de Apoio e pelos representantes legais presentes e após examinada será anexada ao processo desta licitação, sendo inabilitados aqueles proponentes cuja documentação apresente irregularidades.

6.7 – Todos os documentos apresentados para habilitação deverão estar em nome do licitante, com o número do CNPJ e, preferencialmente, com endereço respectivo, devendo ser observado o seguinte (condição válida, também, para pagamento dos serviços, se for o caso):

6.7.1. Se o licitante for a matriz, todos os documentos deverão ser apresentados em seu nome e de acordo com seu CNPJ, ou;

6.7.2. Se o licitante for a filial, todos os documentos deverão ser apresentados em seu nome e de acordo com o número do CNPJ da filial, exceto quanto à certidão Negativa de Débito junto ao INSS, por constar no próprio documento que é válido para matriz e filiais, bem assim quanto ao Certificado de Regularidade do FGTS, Certidão de Débito relativo aos Tributos Federais e à Dívida Ativa da União e CNDT;

6.7.3. Se o licitante for a matriz e o fornecedor do bem ou prestadora dos serviços for a filial, os documentos deverão ser apresentados com o número de CNPJ da matriz e da filial, simultaneamente;

6.7.4. Serão dispensados da apresentação de documentos com o número do CNPJ da filial aqueles documentos que, pela própria natureza, forem emitidos somente em nome da matriz;



PREGÃO PRESENCIAL nº 33/2018
PROCESSO nº 48/2018

6.7.5. O não atendimento de qualquer exigência ou condição deste, item, implicará na inabilitação do licitante.

7- DOS PROCEDIMENTOS DA LICITAÇÃO

7.1 - Aberta a Sessão, os interessados, ou seus representantes legais, entregarão a Pregoeira, devidamente lacrados, os envelopes nº 01 e nº 02.

7.2 - Em nenhuma hipótese serão recebidas documentação e proposta fora do prazo estabelecido neste Edital.

7.3 - Serão abertos, pela Pregoeira, todos os envelopes contendo as propostas de preços, ocasião em que se procederá à verificação da sua conformidade com os requisitos estabelecidos neste Edital.

7.3.1 – Havendo diferença entre o preço unitário e o seu correspondente preço global, prevalecerá o cotado em preço unitário cabendo a Pregoeira proceder à correção no valor global.

7.3.2 - Os erros aritméticos serão corrigidos da seguinte forma:

a) Em caso de discrepância entre o preço global e o preço unitário pela multiplicação do preço unitário pela quantidade, prevalecerá o preço unitário, sendo corrigido o preço total;

b) Em caso de discrepância entre o valor por extenso e as respectivas cifras, prevalecerá o valor por extenso. Caso o proponente não aceite a correção dos erros a sua proposta será desclassificada.

7.4 - No curso da Sessão, a Pregoeira classificará o autor da proposta de menor preço e, subsequentemente, as que contenham valores não superiores a 10% (dez por cento) da de menor preço.

7.5 - Não havendo, pelo menos 03 (três) propostas de preços escritas, nas condições fixadas do item anterior, a Pregoeira classificará, dentre os presentes, até o máximo de 03 (três), número que poderá ser ampliado em caso de empate, as melhores propostas subsequentes, para que seus autores participem de lances verbais quaisquer que sejam os preços oferecidos nas propostas escritas.

7.6 - Para oferta de lances, a Pregoeira convidará, individualmente, os proponentes classificados, a partir do autor da proposta de maior preço, e as demais, em ordem decrescente de valor.

7.7 - A desistência em apresentar lance verbal, quando convocado pela Pregoeira, implicará na exclusão do proponente desta fase do certame, caso em que valerá para o julgamento o valor da proposta escrita.

7.8 - O encerramento da etapa competitiva dar-se-á quando, indagados pela Pregoeira, os proponentes manifestarem seu desinteresse em apresentar novos lances.

7.9 - Dos lances ofertados não caberá retratação.

7.10 – Ao final dos lances, caso haja redução de preço, o percentual apurado entre o valor final e o valor inicial, será igualmente deduzido dos valores unitários, ou seja, de cada item.

7.10.1 - Após aplicação do percentual de desconto, conforme item anterior, o valor total apurado poderá sofrer arredondamento, que será sempre realizado para o valor menor imediato.

7.11 - Caso não se realizem lances verbais, a Pregoeira examinará a proposta classificada em 1º (primeiro) lugar, QUANTO AO OBJETO E VALOR, e uma vez aceita a proposta dará sequência ao procedimento para análise do atendimento às condições de habilitação.

7.12 - Após a etapa anterior, a Pregoeira procederá à abertura do envelope contendo os documentos de "HABILITAÇÃO" do proponente que apresentou a melhor proposta, para verificação do atendimento das condições de habilitação fixadas no item "6" deste Edital.



PREGÃO PRESENCIAL nº 33/2018
PROCESSO nº 48/2018

7.13 - Caso o proponente classificado em 1º (primeiro) lugar seja inabilitado, a Pregoeira examinará a oferta subsequente, verificando a sua aceitabilidade e procedendo à habilitação do proponente, na ordem de classificação, e assim, sucessivamente, até a apuração de uma proposta que atenda aos requisitos do Edital.

7.14 - Verificado o atendimento das exigências fixadas neste Edital, o proponente será declarado vencedor.

7.15 - Em qualquer das hipóteses anteriores, ainda poderá a Pregoeira negociar, diretamente, com o proponente para que seja obtido preço melhor.

7.16 - Quando todas as propostas forem desclassificadas ou todos os proponentes forem inabilitados, a Administração poderá fixar aos proponentes, na forma do art. 48, § 3º da Lei n.º 8.666/93, prazo para apresentação de nova proposta ou documentação, em Sessão Pública a ser definida pela Pregoeira.

7.17 - Qualquer proponente, desde que presente ou devidamente representado na Sessão, poderá manifestar imediata e motivadamente, no final da mesma, a intenção de recorrer, quando lhe será concedido **prazo de 03 (três) dias** para apresentação das razões do recurso, ficando os demais proponentes, desde logo, intimados para apresentarem contra-razões, em igual número de dias, que começarão a correr do término do prazo daquele recorrente.

7.17.1 - Os recursos deverão ser entregues na Comissão Permanente de Licitação, em duas vias, sendo dado recibo em uma delas.

7.17.2 - Os recursos serão dirigidos ao Presidente da Comissão Permanente de Licitação, por intermédio da pregoeira, que os receberá e encaminhará devidamente instruído.

7.18- Decorrido o prazo de recurso, sem que nenhum tenha sido interposto, ou decididos os porventura interpostos, a Comissão Permanente de Licitação remeterá o processo ao dirigente da unidade requisitante, para homologação e adjudicação do objeto.

7.19 - Nessa Sessão, a Pregoeira dará continuidade ao certame, atendendo às regras e condições fixadas neste Edital.

7.20 - A falta de manifestação imediata e motivada do proponente em interpor recurso, na Sessão, importará na DECADÊNCIA do direito e na continuidade do certame pela Pregoeira, atendendo às regras e condições fixadas no Edital, opinando pela adjudicação do objeto da licitação ao proponente vencedor.

7.21 - Da Sessão Pública será lavrada ata circunstanciada, assinada pela Pregoeira, pela Equipe de Apoio e por todos os proponentes presentes.

7.22 – É facultado a Pregoeira no curso do procedimento sanear falhas, fazer complementação de insuficiências ou ainda, realizar correções de caráter formal.

7.24. Os envelopes de habilitação ou proposta dos proponentes que forem inabilitados ou desclassificados e que não forem retirados pelos mesmos, permanecerão em poder da Comissão pelo prazo de 30 (trinta) dias, sendo após esse prazo expurgados.

8 - DOS CRITÉRIOS DE JULGAMENTO

8.1 - Será considerada vencedora a proposta de **MENOR PREÇO POR LOTE, de acordo com especificado no Anexo I** deste Edital.

8.2 - O objeto deste PREGÃO será adjudicado ao proponente cuja proposta seja considerada vencedora e que atenda as condições de habilitação.

8.3 - Se duas ou mais propostas, em absoluta igualdade de condições, ficarem empatadas, a classificação farse-á, **OBRIGATORIAMENTE**, por **SORTEIO**, em ato público, na própria sessão, conforme disposto na Lei n.º 8.666/93, ressalvada a observância da Lei Complementar nº 123/06, quando for o caso.



PREGÃO PRESENCIAL nº 33/2018
PROCESSO nº 48/2018

9 - DA IMPUGNAÇÃO DO ATO CONVOCATÓRIO

9.1 - Decairá do direito de impugnar os termos do presente Edital o proponente que não apontar as falhas ou irregularidades supostamente existentes no Edital até o **2º (segundo)** dia útil que anteceder a data de realização do Pregão. Sendo intempestiva, a comunicação do suposto vício não suspenderá o curso do certame.

9.2 - A impugnação feita tempestivamente pela proponente não a impedirá de participar do processo licitatório, ao menos até o trânsito em julgado da decisão a ela pertinente. Acolhida a petição contra o ato convocatório o mesmo será corrigido.

10 – RECURSOS ADMINISTRATIVOS

10.1 – Caberá recurso nos casos previstos na Lei nº 10.520/02, devendo o licitante manifestar, motivadamente, sua intenção de interpor recurso, explicitando, sucintamente, suas razões após o término da sessão de lances.

10.1.1 – A intenção motivada de recorrer é aquela que identifica, objetivamente, os fatos e o direito que o licitante pretende que sejam revistos pela pregoeira.

10.2 – O licitante que manifestar a intenção de recurso e a mesma ter sido aceita pela pregoeira disporá do prazo de 03 (três) dias úteis para a apresentação das razões do recurso, ficando os demais desde logo intimados para apresentar as contrarrazões em igual número de dias.

10.3 – A falta de manifestação imediata e motivada do licitante importará na decadência do direito de recurso, e adjudicação do objeto pela pregoeira o licitante vencedor.

10.4 – O recurso contra a decisão da pregoeira terá efeito suspensivo.

10.5 – O acolhimento do recurso importará na invalidação apenas dos atos insuscetíveis de aproveitamento.

10.6 – Não serão conhecidos os recursos interpostos após os respectivos prazos legais, bem como os encaminhados por fax, correios ou entregues pessoalmente.

10.7 – Decairá do direito de impugnar, perante a Administração, os termos desta licitação, o licitante que, aceitando-os sem objeção, venha apontar, depois do julgamento, falhas ou irregularidades que a viciaram, hipótese em que tal comunicação não terá efeito de recurso.

11 – ADJUDICAÇÃO E HOMOLOGAÇÃO

11.1 – A adjudicação do objeto do presente certame será viabilizada pela pregoeira, sempre que não houver recurso.

11.2 – A homologação da licitação é de responsabilidade da autoridade competente, e só poderá ser realizada depois da adjudicação do objeto ao proponente vencedor pela pregoeira, ou, quando houver recurso, pela própria autoridade competente.

12 - DO CONTRATO, SERVIÇOS E PRAZOS

12.1. Os serviços deverão ser prestados de acordo com o Anexo I, e deverão ser entregues de forma adequada, devido a natureza do objeto;

12.2. A contratada deverá responder pelas despesas relativas a frete, encargos trabalhistas, impostos contribuições previdenciárias e quaisquer outras que forem devidas em razão do fornecimento objeto deste processo licitatório.

12.3 – As condições de execução serão formalizadas pela assinatura do documento hábil entre a licitante vencedora e a Autoridade Superior, nos termos do art. 62 da Lei 8666/93, conforme o caso.

12.4 - A licitante vencedora será obrigada a atender todos os pedidos efetuados durante a vigência do Contrato.



PREGÃO PRESENCIAL nº 33/2018
PROCESSO nº 48/2018

12.5 – O serviço deverá ser efetuado mediante Autorização da Secretaria Requisitante, a qual deverá ser feita através do documento hábil.

12.6 - A(s) cópia(s) da(s) Nota(s) de Empenho(s), deverá (ão) ser anexada(s) ao processo de administração do fornecimento.

12.7 – A licitante vencedora fornecerá somente os objetos relacionados neste edital;

12.7.1 – A Secretaria Requisitante não se responsabilizará pelo fornecimento à terceiros dos objetos contratados, mesmo que adquiridos por seus servidores.

12.8 – Os objetos deverão ser de primeira qualidade, em atendimento as especificações discriminadas neste edital e estar dentro dos padrões de aceitabilidade. Comprovada a inferioridade, alteração ou inadequação de qualquer produto, responderá a licitante vencedora por danos causados oriundos da utilização dos mesmos.

12.9 – O Contrato terá vigência de **06 (seis) meses** a contar de sua data de assinatura, por este período vigorará a garantia dos serviços executados por este objeto.

12.10. O contratado deverá executar os serviços num prazo máximo de **10 (dez) dias**, contados da data de recebimento da Autorização de Fornecimento emitido pelo Departamento de Compras do Município com os itens solicitados;

12.10.1. Caso haja necessidade de mais prazo, por serviços específicos e complexos, devesse a licitante justificar em forma de ofício a Secretaria.

12.11. As devoluções feitas pelas Unidades, nos casos de **não adequação** dos produtos às características de qualidade previstas no edital, deverão ser repostas em até 24 horas do horário da ocorrência.

12.11. A empresa vencedora não poderá fornecer quantidades maiores do que as empenhadas, mesmo que sejam solicitadas pelos setores.

12.12. O fornecedor deverá emitir recibo (em modelo padrão a ser fornecido pelo requisitante) em 03 vias por estabelecimento, ficando uma via com a unidade recebedora, uma via com o fornecedor e uma terceira entregue na Secretaria Requisitante, para conferência, imediatamente ao término de cada fornecimento, juntamente com a Nota Fiscal.

13 - DAS OBRIGAÇÕES

13.1 - DAS OBRIGAÇÕES DA LICITANTE VENCEDORA:

13.1.1 – Prestar os serviços pelo preço contratado, conforme solicitação da Secretaria Requisitante.

13.1.2 – Prestar o serviço especificado na Requisição de Compras, de acordo com as necessidades e o interesse da Secretaria Requisitante, obedecendo rigorosamente os prazos e as condições estabelecidas neste edital.

13.1.3 - Responsabilizar-se integralmente pela entrega, nos termos da legislação vigente e exigências editalícias, observadas as especificações, normas e outros detalhamentos, quando for o caso ou no que for aplicável, fazer cumprir, por parte de seus empregados e prepostos, as normas da Secretaria Requisitante.

13.1.4 - Atender, de imediato, as solicitações relativas à substituição, reposição ou troca do produto que não atenda ao especificado.

13.1.5 – Prestar o serviço no prazo estabelecido, informando em tempo hábil qualquer motivo impeditivo ou que impossibilite assumir o estabelecido.

13.1.6 - Assumir inteira responsabilidade quanto à qualidade do serviço, reservando à Secretaria Requisitante o direito de recusá-lo caso não satisfaça aos padrões especificados.



PREGÃO PRESENCIAL nº 33/2018
PROCESSO nº 48/2018

13.1.7 - Comunicar imediatamente à Secretaria Requisitante, quando for o caso, qualquer anormalidade verificada, inclusive de ordem funcional, para que sejam adotadas as providências de regularização necessárias.

13.1.8 - Responder objetivamente por quaisquer danos pessoais ou materiais decorrentes da entrega do produto, seja por vício de fabricação ou por ação ou omissão de seus empregados.

13.1.9 - Assumir inteira responsabilidade quanto à qualidade do serviço entregue.

13.1.10 – Responder direta e exclusivamente pela execução do contrato, não podendo, em nenhuma hipótese, transferir a responsabilidade pela entrega do bem a terceiros, sem o expreso consentimento da Secretaria Requisitante.

13.1.11 – Refazer os trabalhos considerados impróprios no prazo máximo de 24 (vinte e quatro) horas, contado do recebimento.

13.1.12 - Arcar com o pagamento de todos os encargos trabalhistas, fiscais, previdenciários, securitários e outros advindos da execução do objeto, de forma a eximir a Secretaria Requisitante de quaisquer ônus e responsabilidades.

13.1.13 - Responder por quaisquer danos ou prejuízos que venha, direta ou indiretamente, por sua culpa ou dolo, a causar à Secretaria Requisitante ou a terceiros, durante a execução do contrato de fornecimento, inclusive por atos praticados por seus funcionários, ficando, assim, afastada qualquer responsabilidade da Secretaria Requisitante, podendo este, para o fim de garantir eventuais ressarcimentos, adotar as seguintes providências:

a) dedução de créditos da licitante vencedora;

b) medida judicial apropriada, a critério da Secretaria Requisitante;

13.1.14 - Manter durante toda a execução contratual, em compatibilidade com as obrigações assumidas, todas as condições de habilitação e qualificação exigidas na licitação.

13.2 - DAS OBRIGAÇÕES DA SECRETARIA REQUISITANTE

13.2.1 - Requisitar, por meio de Solicitação de Fornecimento (SF), já que é responsável pela fiscalização do Contrato de Fornecimento, conforme as necessidades da Secretaria Requisitante, e atestará o recebimento gradual do produto.

13.2.2 - Conferir a entrega do bem, embora a licitante vencedora seja a única e exclusiva responsável pelo fornecimento nas condições especificadas.

13.2.3 - Proporcionar condições à licitante vencedora para que possa executar o contrato dentro das normas estabelecidas.

13.2.4 - Comunicar à licitante vencedora qualquer irregularidade na execução do contrato e interromper imediatamente o fornecimento se for o caso.

13.2.5 - Prestar as informações e os esclarecimentos que venham a ser solicitados pela licitante vencedora.

13.2.6 - Impedir que terceiros forneçam o objeto deste edital.

13.2.7 - Atestar o adimplemento da obrigação, desde que satisfaça às exigências editalícias.

13.2.8 - Efetuar o pagamento à licitante vencedora por meio de crédito em conta corrente bancária, mediante a apresentação da respectiva nota fiscal eletrônica, devidamente discriminada e acompanhada do correspondente atestado de entrega, emitido pelo Departamento de Abastecimento, por meio do fiscalizador designado.

14 - DAS PENALIDADES



PREGÃO PRESENCIAL nº 33/2018
PROCESSO nº 48/2018

14.1- Os casos de inexecução do objeto deste edital, erro de execução, execução imperfeita, atraso injustificado e inadimplemento contratual, sujeitará o proponente contratado às penalidades previstas no Art. 87 da Lei 8.666/93, das quais destacam-se:

- a) advertência;
- b) multa de 0,05% (cinco centésimos por cento) do valor do contrato, por dia de atraso injustificado na execução do mesmo, observado o prazo máximo de 05 (cinco) dias úteis;
- c) multa de 3% (três por cento) sobre o valor estimado para o contrato, pela recusa injustificada do adjudicatário em executá-lo;
- d) suspensão temporária de participação em licitações e impedimento de contratar com o Município, no prazo de até 02 (dois) anos;
- e) declaração de inidoneidade para contratar com a Administração Pública, até que seja promovida a reabilitação, facultado ao contratado o pedido de reconsideração da decisão da autoridade competente, no prazo de 10 (dez) dias da abertura de vistas ao processo.

14.2. Após o devido processo legal, as penalidades serão aplicadas pela autoridade competente que deverá comunicar a Comissão Permanente de Licitação todas as ocorrências para fins de cadastramento e demais providências.

14.2.1. Entende-se por autoridade competente a gestora da despesa executada.

14.3 - Os valores das multas aplicadas previstas nos sub-itens acima poderão ser descontados dos pagamentos devidos pela Administração.

14.4. Da aplicação das penalidades definidas nas alíneas “a”, “b”, “c” e “d” do item 14.1, caberá recurso no prazo de (cinco) dias úteis, contados da intimação.

14.4.1. Da aplicação da penalidade definida na alínea “e” do item 14.1, caberá pedido de reconsideração no prazo de 10 (dez) dias úteis, contados da intimação.

14.5. O recurso ou pedido de reconsideração relativo às penalidades acima dispostas será dirigido à autoridade gestora da despesa, a qual decidirá o recurso no prazo de 05 (cinco) dias úteis e o pedido de reconsideração, no prazo de 10 (dez) dias úteis.

14.6. Será aplicada multa de 5% (cinco por cento) do valor total da proposta aos licitantes que derem causa a tumulto durante a sessão pública de licitação ou ao retardamento dos trabalhos em razão de comportamento inadequado e atitudes injustificadas e infundadas de seus representantes.

15 - LOCAL DE ENTREGA DO OBJETO

15.1 - Os materiais, objeto desta licitação, deverão ser entregues, de acordo com as solicitações da Secretaria de Educação, sito à Av. Vitória, nº 251 – Centro, Cruz Machado – PR – Anexo à Prefeitura CEP: 84.620-000, das 08:30 às 11:30 horas e das 13:30 às 16:00 horas

16 - DAS CONDIÇÕES DE PAGAMENTO

16.1 – O pagamento pela aquisição objeto da presente Licitação será efetuado à contratada em até 30 (trinta) dias após o recebimento dos produtos e aceitação da Nota Fiscal, mediante depósito bancário em sua conta corrente.

16.2 – O número do CNPJ - Cadastro Nacional de Pessoa Jurídica - constante das notas fiscais deverá ser aquele fornecido na fase de habilitação.

16.3 – O pagamento será efetuado conforme descrito no anexo “1”, mediante apresentação da Nota Fiscal, com o comprovante de entrega no verso da mesma, devendo estar anexados à nota fiscal os comprovantes de regularidade com o FGTS e INSS.



PREGÃO PRESENCIAL nº 33/2018
PROCESSO nº 48/2018

16.4 – Dar-se-á o prazo de cinco dias para execução dos processos administrativos e contábeis, até o efetivo pagamento.

16.5 – Nenhum pagamento será efetuado à licitante vencedora enquanto pendente de liquidação qualquer obrigação financeira que lhe for imposta, em virtude de penalidade ou inadimplência, sem que isso gere direito ao pleito do reajustamento de preços ou correção monetária.

14

17. DO REAJUSTE E DA REPACTUAÇÃO

17.1 – Admitido reajuste ou repactuação no termo de contrato, para restabelecer a relação que as parte pactuaram inicialmente entre os encargos do contratado e a retribuição do CONTRATANTE para a justa remuneração, objetivando a manutenção do equilíbrio econômico-financeiro inicial do contrato, na hipótese de sobreviverem fatos imprevisíveis, ou previsíveis, porém de consequências incalculáveis, retardadores ou impeditivos da execução do ajustado, ou ainda, em caso de força maior, caso fortuito ou fato do príncipe, configurando área econômica extraordinária e extracontratual.

18 – DISPOSIÇÕES GERAIS

18.1 – É facultado a pregoeira, auxiliado pela Equipe de Apoio, proceder, em qualquer fase da licitação, diligências destinadas a esclarecer ou a complementar a instrução do processo, vedada a inclusão posterior de documento ou informação que deveria constar originalmente da proposta.

18.2 – A critério da Administração, o objeto da presente licitação poderá sofrer acréscimos ou supressões, de acordo com o artigo 65, § 1º, da lei n. 8.666/93.

18.3 - A apresentação da proposta de preços implica na aceitação plena e total das condições deste pregão, sujeitando-se, o licitante, às sanções previstas nos artigos 86 a 88, da Lei n. 8.666/93.

18.4 – Quaisquer elementos, informações e esclarecimentos relativos a esta licitação serão prestados pela pregoeira (a) Oficial e membros da Equipe de Apoio.

18.5 – Os casos omissos serão resolvidos pela pregoeira, que decidirá com base na legislação em vigor.

18.6 – O município de Cruz Machado, através da autoridade competente, reserva-se o direito de anular ou revogar a presente licitação, no total ou em parte, sem que caiba indenização de qualquer espécie.

18.7 - Quando for o caso, os serviços entregues, poderão ter no máximo 25% do seu prazo total de validade expirado.

18.8 – O Contrato oriundo desse Processo Licitatório terá sua execução administrada e fiscalizada por um representante do Município de Cruz Machado, especialmente designado.

18.9 – É de exclusiva responsabilidade do proponente ou interessado, a verificação no sítio do município de Cruz Machado: www.pmcm.pr.gov.br e no sítio da imprensa oficial do Município de Cruz Machado, nas edições das sextas-feiras, de eventuais alterações no presente edital.

19. DO FORO

19.1 – As questões decorrentes da execução deste Instrumento, que não possam ser dirimidas administrativamente, serão processadas e julgadas na Justiça, no Foro da cidade de União da Vitória, com exclusão de qualquer outro, por mais privilegiado que seja, salvo nos casos previstos no art. 102, inciso I, alínea “d” da Constituição Federal.

20. DOS ANEXOS

Anexo I – Termo de Referência e Valor Estimado.

Anexo II – Modelo de Credenciamento.

Anexo III – Tutorial para utilização do Sistema Eletrônico.

Anexo IV – Modelo de Declaração de Microempresa (ME) ou de Empresa de Pequeno Porte (EPP).



PREGÃO PRESENCIAL nº 33/2018
PROCESSO nº 48/2018

Anexo V – Modelo de Declaração de Habilitação e Pleno Conhecimento.
Anexo VI – Modelo de Declaração de Empregador Pessoa Jurídica.
ANEXO VII – Modelo de Declaração de Inexistência de fato impeditivo.
Anexo VIII - Minuta do Contrato.

15

Dê-se-lhe a divulgação prevista na Lei n. 10.520/02.
E, para que ninguém alegue ignorância, é o presente Edital publicado em resumo no JORNAL O COMÉRCIO e afixado em local de costume da PREFEITURA MUNICIPAL DE CRUZ MACHADO.

Prefeitura de Cruz Machado, 21 de Março de 2018.

PREFEITO MUNICIPAL



ANEXO I

TERMO DE REFERÊNCIA E VALOR ESTIMADO

1 – Objeto: Lei 10.520/02, art. 3º, II

1.1. É objeto desta licitação a seleção de sociedade empresária especializada para **prestação de serviços topográficos para a Escola Prefeito Boleslau Sobota, Creche Maria Gaioski Busch e Escola Professor Bronislau Kapusniak serviço necessário para habilitar o município a receber obras do Governo Federal através do Plano de Ações Articuladas (PAR)**, em seus itens conforme especificações constantes do Anexo I deste edital.

2 – Justificativa da contratação:

A contratação de empresa especializada para prestação de serviços de topografia é de extrema importância, haja vista que este é necessário para habilitar o município a receber obras do Governo Federal através do Plano de Ações Articuladas (PAR), sendo que serão solicitadas novas salas para o CMEI Maria Gaioski Busch, bem como quadra coberta para as escolas municipais Professor Boleslau Sobota e Professor Bronislau Kapusniak.

3- Valor Estimado da Contratação

3.1. Conforme cotações prévias realizadas, anexas ao processo licitatório, estima-se que a aquisição no preço médio de R\$ 9.622,50 (Nove mil seiscentos e vinte e dois reais e cinquenta centavos) conforme planilha de custo (anexo I-A).

4 - Critérios de Aceitação do Objeto: Lei 10.520/02 art. 3º I

4.1. Verificações da conformidade do objeto licitado.

4.2. Verificação do preço ofertado de cada item conforme proposta de preço.

5 - Condições de Recebimento do Objeto: Art. 73 a 76 da LGL – Lei 8.666/93.

5.1. Só serão recebidos os serviços que estejam de acordo com cada solicitação devendo ser observada a quantidade e especificação.

5.2. Os serviços a serem prestados serão recebidos e conferidos pelos funcionários destacados pela secretaria requisitante.

6 - Prazo de Entrega: Art. 3º, I da Lei 10.520/02.

6.1. O prazo para a entrega será de 10 (dez) dias, contados a partir do recebimento, pelo fornecedor, de cada solicitação.

6.2. A empresa vencedora do certame deverá apresentar no ato da entrega, o projeto impresso, bem como salvo em arquivo digital.

7 - Local de Entrega Art. 3º, I da Lei 10.520/02.

7.1 - Os materiais, objeto desta licitação, deverão ser entregues, de acordo com as solicitações da Secretaria de Educação, sito à Av. Vitória, nº 251 – Centro, Cruz Machado – PR CEP: 84.620-000, das 08:30 às 11:30 horas e das 13:30 às 16:00 horas

8 - Obrigações da Contratada e Contratante: Art. 3º, I da Lei 10.520/02.

8.1. Incumbe à Contratante:



PREGÃO PRESENCIAL nº 33/2018
PROCESSO nº 48/2018

- I - acompanhar e fiscalizar a execução deste contrato;
- II - Vetar o emprego de qualquer produto que considerar incompatível com as especificações apresentadas na proposta da CONTRATADA, que possa ser inadequado, nocivo ou danificar bens patrimoniais ou ser prejudicial à saúde;
- III - Designar Servidor ou Comissão para proceder aos recebimentos provisórios e definitivos do objeto contratado, ou rejeitá-lo;
- IV - Atestar as Notas Fiscais/Faturas após a efetiva entrega do objeto desta licitação;
- V - Efetuar o(s) pagamento(s) à Contratada;
- VI - Aplicar à Contratada as sanções administrativas regulamentares e contratuais cabíveis.

8.2. Incumbe à(s) Contratada(s):

- I - fornecer o objeto, conforme especificações e demais disposições deste Termo de Referência, do edital e nas condições contidas em sua proposta;
- II - executar as entregas nos locais determinados e dentro dos prazos estabelecidos;
- III - prestar assistência técnica na forma e prazos definidos, se for o caso;
- IV - cumprir a garantia se for o caso;
- V - atender prontamente quaisquer exigências da fiscalização inerentes ao objeto do contrato, formalizado por meio de Nota de Empenho;
- VI - manter, durante toda a execução do contrato, formalizado por meio de Nota de Empenho, as mesmas condições da habilitação;
- VI - emitir fatura no valor pactuado e condições do contrato, formalizado por meio de Nota de Empenho, apresentando-a à Contratante para ateste e pagamento;
- VII - Aceitar nas mesmas condições contratuais os acréscimos e supressões.

8.3. O contrato será gerenciado pelo Chefe do setor e pela procuradoria deste município.

9 – Estratégia de Suprimento: Art. 8º II dec.3.555

9.1. Os serviços serão solicitados de acordo com as necessidades deste município e serão conferidos no local indicado no subitem 07 deste Termo de Referência e seu recebimento será feito em duas etapas, na seguinte ordem:

1ª Etapa - Recebimento Provisório: Será averiguada apenas a quantidade e a conformidade dos itens com o discriminado na Nota Fiscal e eventualmente apontar as irregularidades observadas;

2ª Etapa - Recebimento Definitivo: Serão verificadas a qualidade, e a especificação do objeto entregue, em conformidade com o exigido no edital de licitação e no Termo de Referência com a proposta de preço da licitante vencedora.

10. Responsável pela Emissão do Termo de Referência: Lei 10.520/02, art. 3º, I e III.

Ronaldo Schribenig – Prefeito Municipal.



PREGÃO PRESENCIAL nº 33/2018
PROCESSO nº 48/2018

ANEXO I-A

ESPECIFICAÇÕES DO LOTE E VALOR ESTIMADO

Item	Material	Descrição do Material	Un.Med.	Qtde do Item	Preço Unit. Máximo	Preço Total
1	LOTE 1 180100034	SERVIÇO TOPOGRAFICO NO TERRENO JUNTO A ESCOLA MUNICIPAL PREFEITO BOLESLAU SOBOTA, TERRENO COM MATRICULA Nº 28.361 NO REGISTRO DE IMÓVEIS. PLANTA DE LOCALIZAÇÃO DO TERRENO- representação do norte magnético; localização do terreno no contexto urbano e/ou rural; vias de acesso com seus respectivos nomes; delimitação do bairro ou do loteamento; elementos naturais como rios, córregos, lagos, áreas de preservação próximas e suas respectivas distâncias em relação à futura edificação; equipamentos urbanos considerados relevantes como hospitais, indústrias, escolas, postos de gasolina, cemitérios, entre outros. PLANTA DE SITUAÇÃO DO TERRENO PARA CONSTRUÇÃO- representação do norte magnético; dimensões do terreno perímetro; área total; vias de acesso com seus respectivos nomes; elementos naturais como rios, córregos, lagos, áreas de preservação próximas e suas respectivas distâncias em relação à futura edificação; compatibilidade com o documento de propriedade do terreno. PLANTA DE LEVANTAMENTO PLANIALTIMÉTRICO DO TERRENO - deverá demonstrar a topografia do terreno e suas curvas de nível preferencialmente a cada metro de desnível ; representação do norte magnético; dimensões do terreno perímetro; cotas de nível das extremidades do lote; representações de taludes e platôs, caso haja; representação de corte no terreno para melhor visualização da proposta; elementos naturais como rios, córregos, lagos, áreas de preservação próximas e suas respectivas distâncias em relação à futura edificação; PLANTA DE LOCAÇÃO DA OBRA NO TERRENO PARA CONSTRUÇÃO - representação do norte magnético; dimensões do terreno - perímetro; implantação de edificação/projeto; afastamentos/ amarrações -distâncias da edificação aos limites do terreno; elementos naturais como rios, córregos, lagos, áreas de preservação próximas e suas respectivas distâncias em relação à futura edificação. ANOTAÇÃO DE RESPONSABILIDADE TECNICA - ART (devidamente recolhida). As plantas devem estar conforme o modelo fornecido pelo FNDE (Fundo Nacional de Educação).	UN	1,000	3.207,5000	3.207,50
2	183300034	SERVIÇO TOPOGRAFICO NO TERRENO JUNTO A CRECHE MARIA GAIOSKI BUSCH,	UN	1,000	3.207,5000	3.207,50



PREGÃO PRESENCIAL nº 33/2018
PROCESSO nº 48/2018

TERRENO COM MATRICULA Nº 8511 NO REGISTRO DE IMÓVEIS.

PLANTA DE LOCALIZAÇÃO DO TERRENO- representação do norte magnético; localização do terreno no contexto urbano e/ou rural; vias de acesso com seus respectivos nomes; delimitação do bairro ou do loteamento; elementos naturais como rios, córregos, lagos, áreas de preservação próximas e suas respectivas distâncias em relação à futura edificação; equipamentos urbanos considerados relevantes como hospitais, indústrias, escolas, postos de gasolina, cemitérios, entre outros.

PLANTA DE SITUAÇÃO DO TERRENO PARA CONSTRUÇÃO- representação do norte magnético; dimensões do terreno perímetro; área total; vias de acesso com seus respectivos nomes; elementos naturais como rios, córregos, lagos, áreas de preservação próximas e suas respectivas distâncias em relação à futura edificação; compatibilidade com o documento de propriedade do terreno.

PLANTA DE LEVANTAMENTO PLANIALTIMÉTRICO DO TERRENO - deverá demonstrar a topografia do terreno e suas curvas de nível preferencialmente a cada metro de desnível; representação do norte magnético; dimensões do terreno perímetro; cotas de nível das extremidades do lote; representações de taludes e platôs, caso haja; representação de corte no terreno para melhor visualização da proposta; elementos naturais como rios, córregos, lagos, áreas de preservação próximas e suas respectivas distâncias em relação à futura edificação;

PLANTA DE LOCAÇÃO DA OBRA NO TERRENO PARA CONSTRUÇÃO - representação do norte magnético; dimensões do terreno - perímetro; implantação de edificação/projeto; afastamentos/ amarrações -distâncias da edificação aos limites do terreno; elementos naturais como rios, córregos, lagos, áreas de preservação próximas e suas respectivas distâncias em relação à futura edificação.

ANOTAÇÃO DE RESPONSABILIDADE TÉCNICA - ART (devidamente recolhida).

As plantas devem estar conforme o modelo fornecido pelo FNDE (Fundo Nacional de Educação).

3	18010087	SERVIÇO TOPOGRAFICO NO TERRENO JUNTO A ESCOLA MUNICIPAL PROFESSOR	UN	1,000	3.207,5000	3.207,50
---	----------	---	----	-------	------------	----------



PREGÃO PRESENCIAL nº 33/2018
PROCESSO nº 48/2018

BRONISLAU KAPUSNIAK, TERRENO COM MATRICULA Nº 5.085 NO REGISTRO DE IMÓVEIS.

PLANTA DE LOCALIZAÇÃO DO TERRENO- representação do norte magnético; localização do terreno no contexto urbano e/ou rural; vias de acesso com seus respectivos nomes; delimitação do bairro ou do loteamento; elementos naturais como rios, córregos, lagos, áreas de preservação próximas e suas respectivas distâncias em relação à futura edificação; equipamentos urbanos considerados relevantes como hospitais, indústrias, escolas, postos de gasolina, cemitérios, entre outros.

PLANTA DE SITUAÇÃO DO TERRENO PARA CONSTRUÇÃO- representação do norte magnético; dimensões do terreno perímetro; área total; vias de acesso com seus respectivos nomes; elementos naturais como rios, córregos, lagos, áreas de preservação próximas e suas respectivas distâncias em relação à futura edificação; compatibilidade com o documento de propriedade do terreno.

PLANTA DE LEVANTAMENTO PLANIALTIMÉTRICO DO TERRENO - deverá demonstrar a topografia do terreno e suas curvas de nível preferencialmente a cada metro de desnível ; representação do norte magnético; dimensões do terreno perímetro; cotas de nível das extremidades do lote; representações de taludes e platôs, caso haja; representação de corte no terreno para melhor visualização da proposta; elementos naturais como rios, córregos, lagos, áreas de preservação próximas e suas respectivas distâncias em relação à futura edificação;

PLANTA DE LOCAÇÃO DA OBRA NO TERRENO PARA CONSTRUÇÃO - representação do norte magnético; dimensões do terreno - perímetro; implantação de edificação/projeto; afastamentos/ amarrações -distâncias da edificação aos limites do terreno; elementos naturais como rios, córregos, lagos, áreas de preservação próximas e suas respectivas distâncias em relação à futura edificação.

ANOTAÇÃO DE RESPONSABILIDADE TÉCNICA - ART (devidamente recolhida).

As plantas devem estar conforme o modelo fornecido pelo FNDE (Fundo Nacional de Educação).

TOTAL DO LOTE

9.622,50



PREGÃO PRESENCIAL nº 33/2018
PROCESSO nº 48/2018

ANEXO II

MODELO DE CREDENCIAMENTO

21

A empresa, inscrita no CNPJ sob nº, sediada na, cidade de, estado, telefone(s), e-mail para contato, neste ato representada pelo (a) Sr(a), portador da cédula de identidade RG, residente e domiciliado na, inscrito no CPF sob o nº, detentor de amplos poderes para nomeação de representante para que lhe faça as vezes para fins licitatórios, confere-os à, portador da cédula de identidade RG, e inscrito no CPF sob o nº, com o fim específico de representar a outorgante perante Prefeitura de Cruz Machado, no Pregão Presencial nº 0xx/2018, podendo assim retirar editais, propor seu credenciamento e oferta em lances verbais em nome da representada, e ainda assinar atas, contratos de fornecimento de materiais ou prestação de serviços, firmar compromissos, enfim, todos aqueles atos que se fizerem necessários para o bom e fiel cumprimento do presente mandato.

_____, ____ de _____ de _____.

Outorgante (reconhecer firma)

Outorgado



PREGÃO PRESENCIAL nº 33/2018
PROCESSO nº 48/2018

ANEXO III

ORIENTAÇÃO PARA GERAÇÃO/ REDAÇÃO DA PROPOSTA DE PREÇOS EM PROGRAMA ESPECÍFICO DO MUNICÍPIO – SISTEMA AUTO COTAÇÃO

22

1º Passo: Acessar o site da Prefeitura no ícone Licitações:



2º Passo: abrirá a seguinte tela, as licitações estão ordenadas por ordem decrescente de data, (da data mais recente para a menos recente). Para baixar o edital, clica-se na descrição.



3º Passo: Abrirá a seguinte tela, solicitando o número do CPF – se for pessoa física - ou do CNPJ – se for pessoa jurídica, após preencher o dado solicitado, clica-se em login:

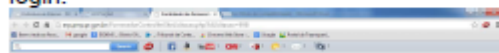

4º Passo: Para o primeiro acesso ao site deve-se realizar o cadastro necessário, caso ainda não tenha realizado, se já fez o cadastro deverá seguir o passo seguinte:



5º Passo: deverá colocar a senha, que digitou quando fez o cadastro, se não lembrar deverá solicitar nova senha.

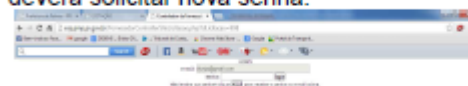

6º Passo: A proposta para o sistema auto cotação, está no arquivo download, é só baixar e salvar em seu computador para abrir no sistema auto cotação. Obs: Ao baixar o arquivo para download deverá extrai-lo da pasta compactada para que o sistema auto Cotação possa reconhecê-lo



7º Passo – Entre do Site www.pmcm.pr.gov.br, clique no ícone **Betha Compras Auto Cotação**:



PREGÃO PRESENCIAL nº 33/2018
PROCESSO nº 48/2018



8º Passo- Irá abrir uma pasta no inferior da tela, (dependendo do navegador de internet), clicar no ícone e abrir ou executá-lo:

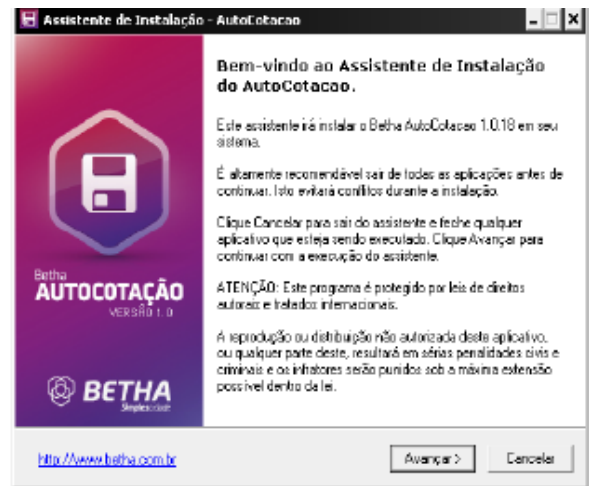

11º Passo – Clique em Avançar, novamente.



9º Passo - Faça o download do programa **Sistema de Auto Cotação**, e salve em pasta específica para posterior instalação, ou realize a instalação imediatamente, se preferir.

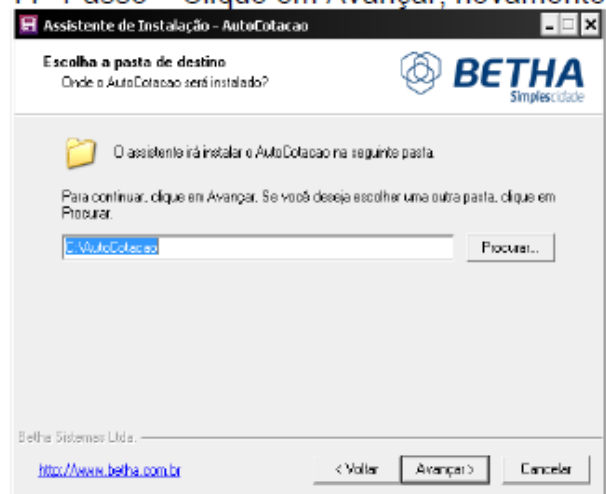

12º Passo – Clique em Avançar, novamente.

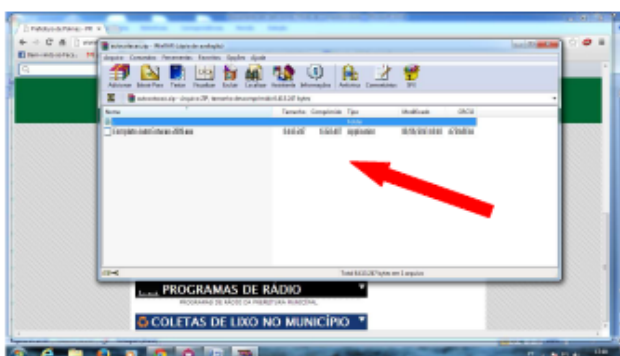

10º Passo - Execute a instalação, clicando no arquivo após fazer o download e clique em avançar.

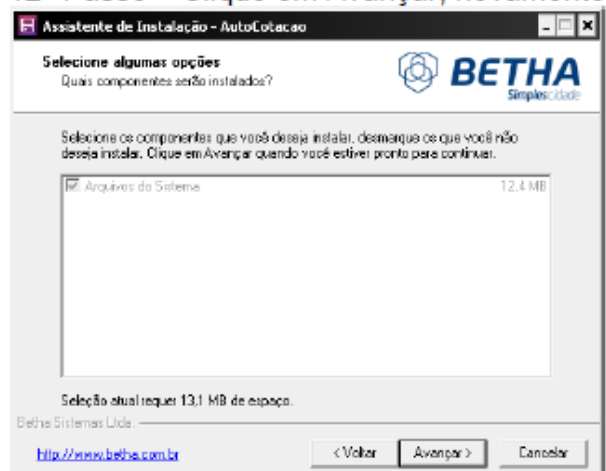

13º Passo – Clique em Avançar, novamente.



PREGÃO PRESENCIAL nº 33/2018
PROCESSO nº 48/2018

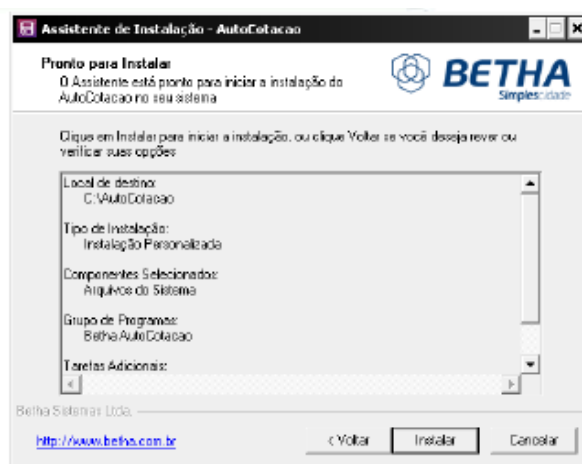
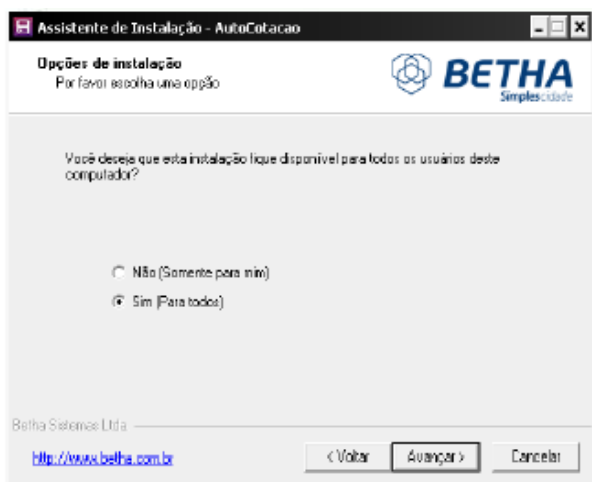

14° Passo – Clique em Avançar, novamente.

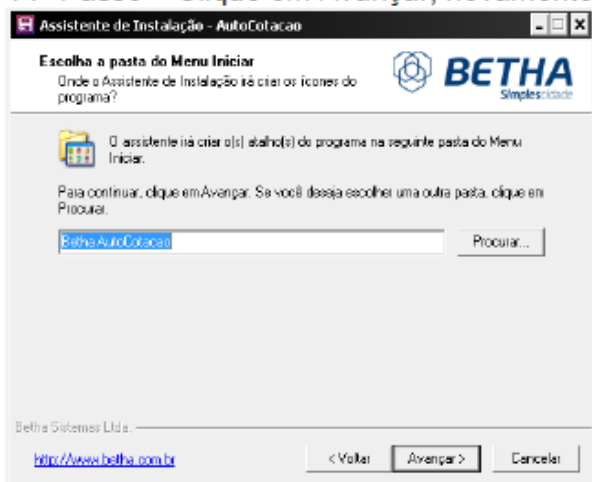

17° Passo – Clique em Concluir

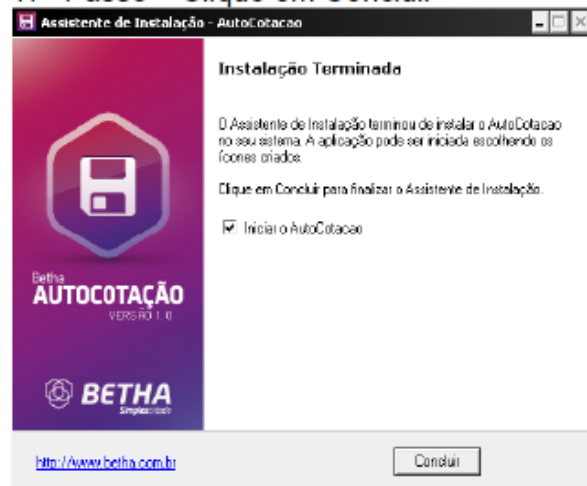

15° Passo – Clique em Avançar, novamente.

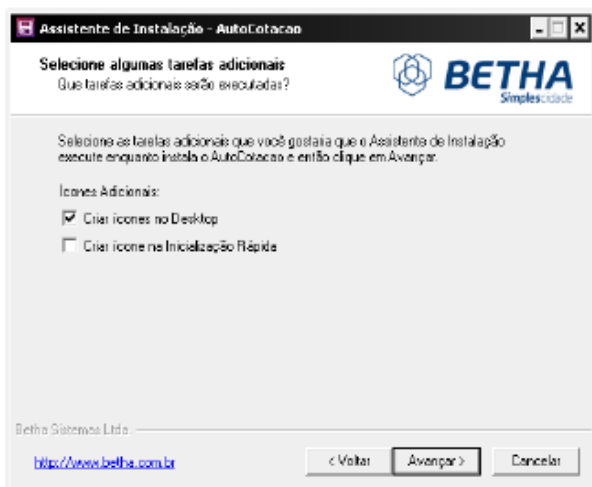

18° Passo – Clique em Concluir e Feche todas as telas. Irá aparecer o ícone BETHA AUTO COTAÇÃO na Tela Principal (Área de Trabalho)



16° Passo – Clique em Instalar



PREGÃO PRESENCIAL nº 33/2018
PROCESSO nº 48/2018

19º Passo – Agora clique em **Arquivo** e depois **Dados do Fornecedor**

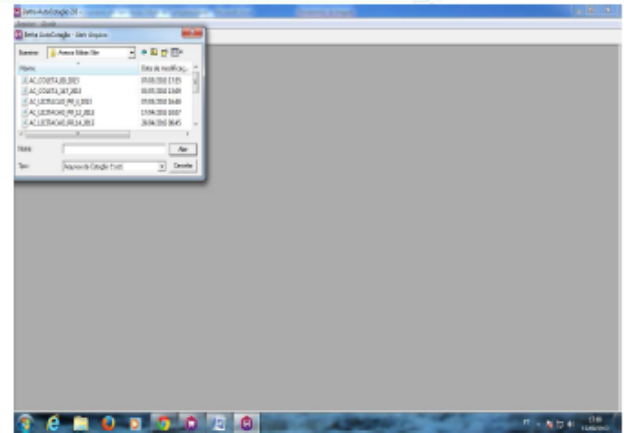
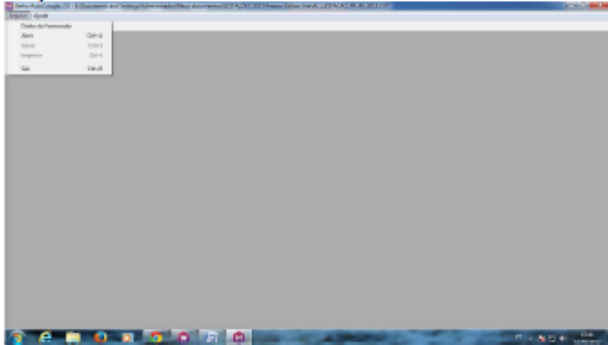

20º Passo – Preencher os dados do fornecedor, com as informações solicitadas:

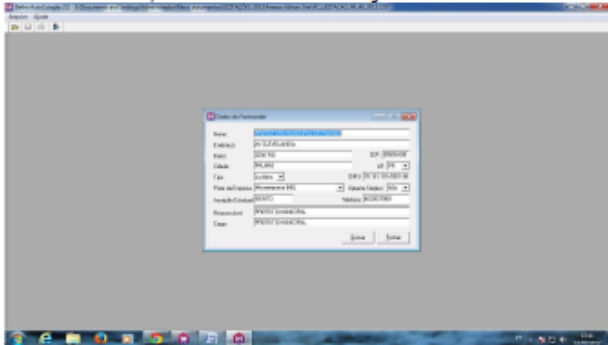

23º Passo – Agora coloque as marcas e os valores unitários de cada item que você for cotar o valor total será automático, utilize a **tecla tab** para pular de campo, após colocar todas as marcas e valores clique no botão gravar.

21º Passo – Acesse “Arquivo”, “Abrir”, e localize o arquivo salvo conforme instruções do 6º Passo

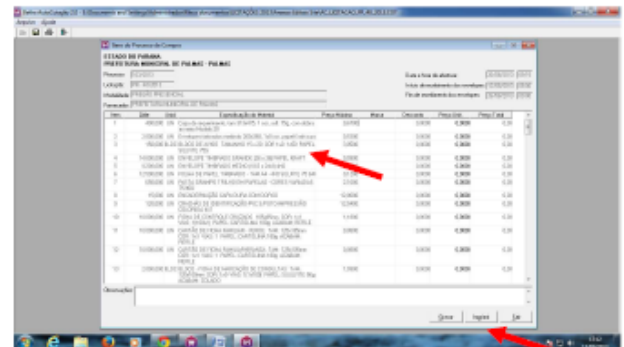

24º Passo – Após preencher a marca e o preço unitário de cada item, você deverá salvar os dados cadastrados, para isso clique em **Arquivo** e depois **Salvar**.

22º Passo – Localize o arquivo **AC_LICITACAO_PR_108_2014.COT.**, selecione o arquivo e clique em abrir:

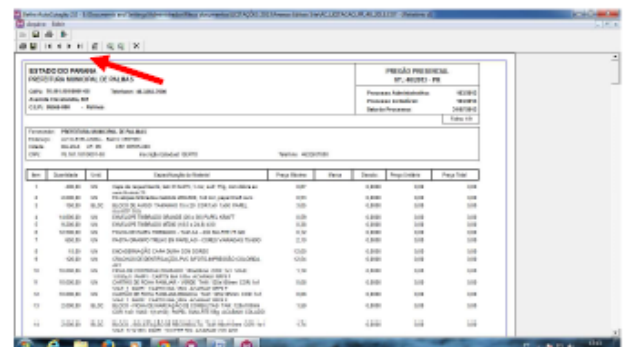



PREGÃO PRESENCIAL nº 33/2018
PROCESSO nº 48/2018

25º Passo – Agora realize uma conferencia para verificar se esta tudo certo, então clique em **Arquivo**, depois **Abrir e** veja se suas informações de cotação estão corretas, se não estiver, deverá corrigi-la, depois de corrigi-las clique em **Arquivo** e depois **Salvar** e **Ok**.

26º Passo – Agora é só imprimir a proposta, para isso clique em **Arquivo** e depois **Imprimir** para iniciar a impressão clique no ícone impressora no canto superior esquerdo da tela e pronto só falta assinar todas as páginas e carimbar. Sua cotação já esta feita.

27º Passo – Para finalizar copie o arquivo, **AC_LICITACAO_PR_108_2014.COT** em que você fez a cotação, mas lembre-se os arquivos estão no local que você indicou no sistema (o exemplo da figura abaixo é (C:\Documents and Settings\Prefeitura_15\Meus documentos\ARQUIVOS PARA REGISTRO DE PREÇOS), e depois de copiar os arquivos coloque junto com a proposta impressa dentro do envelope. Pode ser em mídia Cd, Pen Drive ou Disquete, mas se em disquete favor fazer duas copias para garantir.

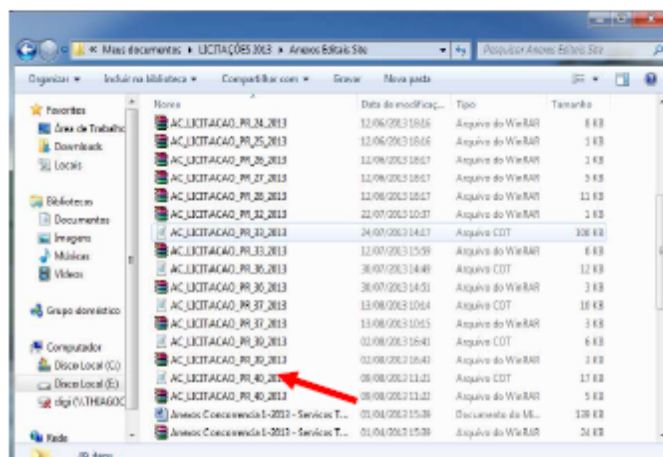

ANEXO IV



PREGÃO PRESENCIAL nº 33/2018
PROCESSO nº 48/2018

MODELO DE DECLARAÇÃO DE MICROEMPRESA (ME) OU DE EMPRESA DE PEQUENO PORTE (EPP)

A empresa, inscrita no CNPJ sob o nº, por intermédio de seu representante legal Sr.(a), portador do Documento de Identidade nº, inscrito no CPF sob o nº DECLARA, sob as penas da Lei, que cumpre os requisitos legais para qualificação como **(incluir a condição da empresa: Microempresa (ME) ou Empresa de Pequeno Porte (EPP))**, art. 3º da Lei Complementar nº 123/2006 e 2006 e Lei Municipal nº 1.374/2012 e que não está sujeita a quaisquer dos impedimentos do § 4º deste artigo, estando apta a usufruir do tratamento favorecido estabelecido nos artigos 42 a 49 da citada lei.

() Declaramos possuir restrição fiscal no(s) documento(s) de habilitação e pretendemos utilizar o prazo previsto no art. 43, § 1º da Lei Complementar nº. 123/06, para regularização, estando ciente que, do contrário, decairá o direito à contratação, estando sujeita às sanções previstas no art. 81 da Lei Federal nº 8.666/93.

(Observação: em caso afirmativo, assinalar a ressalva acima)

.....
(local e data)

.....
Assinatura, qualificação e carimbo
(representante legal)

- Declaração a ser emitida em papel timbrado, de forma que identifique a proponente.



PREGÃO PRESENCIAL nº 33/2018
PROCESSO nº 48/2018

ANEXO V

MODELO DE DECLARAÇÃO DE HABILITAÇÃO E PLENO CONHECIMENTO

A empresa, inscrita no CNPJ sob nº
....., sediada na, cidade de,
estado, telefone(s), e-mail para contato
....., neste ato representada pelo(a) Sr(a), portador da
Carteira de Identidade nº e do CPF nº, declara, sob as penas da Lei, que
preenche plenamente os requisitos de habilitação estabelecidos no presente Edital do Pregão Presencial
nº 0xx/2018, assim como tem pleno conhecimento do objeto licitado e anuência das exigências constantes
do Edital e seus anexos.

.....
(local e data)

.....
Assinatura, qualificação e carimbo
(representante legal)

- Declaração a ser emitida em papel timbrado, de forma que identifique a proponente.



PREGÃO PRESENCIAL nº 33/2018
PROCESSO nº 48/2018

ANEXO VI

MODELO DE DECLARAÇÃO DE EMPREGADOR PESSOA JURÍDICA

....., inscrito no CNPJ nº
....., por intermédio de seu representante legal o(a) Sr(a)
....., portador da Carteira de Identidade nº
..... e do CPF nº, **DECLARA, sob as penas da Lei, em
cumprimento ao disposto no inciso XXXIII, do art. 7º da Constituição da República**, que não emprega
menor de dezoito anos em trabalho noturno, perigoso ou insalubre e não emprega menor de dezesseis
anos.

Ressalva: emprega menor, a partir de quatorze anos, na condição de aprendiz ()

(Observação: em caso afirmativo, assinalar a ressalva acima)

.....
(local e data)

.....
Assinatura, qualificação e carimbo
(representante legal)

- Declaração a ser emitida em papel timbrado, de forma que identifique a proponente.



PREGÃO PRESENCIAL nº 33/2018
PROCESSO nº 48/2018

ANEXO VII

DECLARAÇÃO DE INEXISTÊNCIA DE FATO IMPEDITIVO

30

(Nome da empresa), sediada (endereço completo), inscrita no CNPJ/MF sob o nº, por intermédio do seu representante legal o Sr.(a), portador da Carteira de Identidade nº e do CPF nº, **DECLARA**, sob as penas da lei, que não incorre em qualquer das condições impeditivas, especificando:

- 1 - Que não foi declarada inidônea por ato do Poder Público;
- 2 - Que não está impedida de transacionar com a Administração Pública;
- 3 - Que não foi apenada com rescisão de contrato quer por deficiência dos serviços prestados, quer por outro motivo igualmente grave, no transcorrer dos últimos 05 (cinco) anos;
- 4 - Que não incorre nas demais condições impeditivas previstas no art. 9º da Lei Federal nº 8.666/93 consolidada pela Lei Federal nº 8.883/94.

E que, se responsabiliza pela veracidade e autenticidade dos documentos oferecidos, comprometendo-se a comunicar a PREFEITURA MUNICIPAL DE CRUZ MACHADO a ocorrência de quaisquer fatos supervenientes impeditivos da habilitação, ou que comprometam a idoneidade da proponente, nos termos do artigo 32, parágrafo 2º, e do artigo 97 da Lei 8.666/93, e suas alterações.

.....
(local e data)

.....
Assinatura, qualificação
(representante legal)

- Declaração a ser emitida em papel timbrado, de forma que identifique a proponente.



PREGÃO PRESENCIAL nº 33/2018
PROCESSO nº 48/2018

ANEXO VIII

MINUTA DE CONTRATO **(não preencher)**

31

CONTRATO ADMINISTRATIVO: Nº
PROCESSO LICITATÓRIO: Nº

I - CLÁUSULA PRIMEIRA - PREÂMBULO

1.1 – A PREFEITURA MUNICIPAL DE CRUZ MACHADO, Estado de Paraná, sediada a Av. Vitória, 251, Centro sob CNPJ nº 76.339.688/0001-09, neste ato legalmente representado pelo Gestor Municipal, _____, brasileiro, casado, residente e domiciliado nesta cidade, portador do CPF nº _____ e da carteira de Identidade nº _____ -...../....., doravante denominada CONTRATANTE;

1.2 - A empresa _____, inscrita no CNPJ sob nº _____, estabelecida à _____, Nº _____, Bairro _____, na cidade de _____, Estado de _____, neste ato representada por _____, _____, _____, profissão, portador (a) da CI RG nº _____ SSP/____, e CPF nº _____, residente e domiciliado na _____, Bairro _____ na cidade de _____, Estado de _____, doravante denominada CONTRATADA.

II - CLÁUSULA SEGUNDA- DA FUNDAMENTAÇÃO LEGAL

2.1 - O presente contrato decorre da Licitação modalidade Pregão nº xxx/2018 e tem sua fundamentação na Lei Federal nº 8.666, de 21 de junho de 1.993, e suas alterações posteriores, homologado pelo GESTOR MUNICIPAL DE CRUZ MACHADO.

III - CLÁUSULA TERCEIRA - DO LOCAL E DATA

3.1 - Lavrado e assinado aos _____ dias do mês de _____ do ano de dois mil e _____, na sede da PREFEITURA MUNICIPAL DE CRUZ MACHADO, Paraná.

IV - CLÁUSULA QUARTA - DO OBJETO

4.1 - É objeto desta licitação a seleção de sociedade empresária especializada objetivando a _____, em seus itens conforme especificações constantes do Anexo deste edital.

V - CLÁUSULA QUINTA - DAS CONDIÇÕES DE PRESTAÇÃO DOS SERVIÇOS

A- Condições de Recebimento do Objeto: Art. 73 a 76 da LGL – Lei 8.666/93.

A.1. Só serão recebidos os serviços que estejam de acordo com cada solicitação devendo ser observada a quantidade e especificação.

A.2. Os serviços a serem prestados serão recebidos e conferidos pelos funcionários destacados pela secretaria requisitante.

B - Prazo de Entrega: Art. 3º, I da Lei 10.520/02.

B.1. O prazo para a entrega será de 10 (dez) dias, contados a partir do recebimento, pelo fornecedor, de cada solicitação.

C - Local de Entrega Art. 3º, I da Lei 10.520/02.

C.1. Locais de entrega:



PREGÃO PRESENCIAL nº 33/2018
PROCESSO nº 48/2018

Os materiais deverão ser entregues na Secretaria Municipal _____, CEP: 84.620-000, em dias úteis, respeitando o horário de 08h00 às 16h30min.

VI - CLÁUSULA SEXTA - DO PREÇO

6.1 – O valor total deste Contrato é estimado em R\$. _____ (_____), conforme Termo de homologação do Pregão nº /2018.

6.2 – Anexar Planilha dos Serviços:

VII - CLÁUSULA SETIMA - DAS CONDIÇÕES DE PAGAMENTO

7.1 – O valor global a ser pago será de R\$ _____, até o dia (10) dez do mês subseqüente ao vencido, mediante a apresentação da conta pelo contratado e a comprovada entrega da mercadoria.

7.2 - A CONTRATADA deverá fornecer, a fim de viabilizar o aceite da área técnica:

a) **Nota Fiscal** – devidamente assinada pelo servidor.

b) **Fatura** (se houver) com vencimento condizente ao contrato.

c) **Ficha do Controle de Serviços de Manutenção de Veículo** – devidamente preenchida e assinada pelo responsável.

d) **Anexos da Ficha de Controle** – Fotos e outros documentos (se houver).

7.3 - No preço acima, estão incluídos todos os tributos e encargos que incidam ou venham a incidir sobre o presente Contrato, além da garantia mínima total das mercadorias, durante a vigência deste contrato.

7.4 - Caso as Notas Fiscais/Faturas contenham divergências com relação ao estabelecido neste contrato, a devolução da fatura devidamente regularizada pela CONTRATADA deverá ser efetuada em até 02 (dois) dias úteis da data de comunicação formal pela CONTRATANTE, sob pena de aplicação da multa prevista na letra "c", da Cláusula VII abaixo.

VIII - CLÁUSULA OITAVA – DO REAJUSTE DE PREÇOS

8.1 – O objetos deste contrato será irrealizáveis, salvo as situações previstas em lei.

IX - CLÁUSULA NONA – DO PRAZO

9.1 – O objeto constantes do objeto deste instrumento de contrato serão de _____ a _____ de _____ () de dois mil e _____.

X - CLÁUSULA DECIMA - DOS RECURSOS

10.1 – Os objetos deste Instrumento de Contrato terão seus custos cobertos com os recursos provenientes da Lei Orçamentária para o exercício de 2.016, assim classificados.

XI – CLAUSULA DECIMA PRIMEIRA – DAS OBRIGAÇÕES PENALIDADES E MULTAS

11.1 - A CONTRATADA entregara descritos na cláusula, de acordo com a solicitação escrita da PREFEITURA MUNICIPAL DE CRUZ MACHADO, que fiscalizará e manterá controle do material.

11.2 – Nenhum serviço a mais ou a menos sem autorização da PREFEITURA MUNICIPAL DE CRUZ MACHADO, responsabilizando-se a CONTRATADA pela entrega irregular.



PREGÃO PRESENCIAL nº 33/2018
PROCESSO nº 48/2018

11.3 – No caso de serviço não executado da CONTRATADA, quando da solicitação feita pelo órgão próprio ficará a mesma obrigada a providenciar de imediato a entrega sob pena de incorrer nas penalidades descritas na cláusula oitava deste contrato.

11.4 – A CONTRATADA não poderá transferir a responsabilidade do serviço.

11.5 - DAS OBRIGAÇÕES DA PREFEITURA MUNICIPAL DE CRUZ MACHADO

11.5.1 - Efetuar através do órgão próprio o controle do serviço.

11.5.2 - Efetuar os pagamentos na forma e condições contratadas.

1.6 - DAS OBRIGAÇÕES DA CONTRATADA

11.6.1 - Realizar o serviço na forma proposta e aqui contratada, observando fielmente os quantitativos.

11.6.2 - Apresentar as faturas preenchidas de forma correta e em valores correspondentes aos deste contrato, em tempo de serem processadas;

11.6.3 – Atender de imediato as solicitações e em nenhuma hipótese atrasar o atendimento.

11.7 - DAS PENALIDADES E MULTAS

11.7.1 - O atraso injustificado da entrega sujeitará a adjudicatária à multa de mora, no valor de 0,2% (dois décimo por cento) ao dia sobre o valor da Nota de Empenho, até o limite de 10% (dez por cento) do valor do contrato, sem prejuízo das demais sanções.

11.7.2 - A importância relativa à multa será descontada dos recebimentos a que a firma tiver direito competindo lhe, no caso de insuficiência ou inexistência de crédito, pagá-las na tesouraria da PREFEITURA MUNICIPAL DE CRUZ MACHADO, no prazo de 10 (dez) dias contados da data de recebimento da notificação;

11.7.3 - As multas e demais penalidades aqui prescritas serão aplicadas sem prejuízos das ações cíveis ou penais cabíveis ou de processo Administrativo;

11.7.4 - Da pena de multa caberá recurso interposto junto a PREFEITURA MUNICIPAL DE CRUZ MACHADO, obedecendo ao prazo da notificação, o qual deverá ser entregue;

11.7.5 - A reincidência da empresa na prática de atos sujeitos à notificação de multa dará motivo à declaração de inidoneidade e impedimento de licitar com a PREFEITURA MUNICIPAL DE CRUZ MACHADO pelo período de 02 (dois) anos;

XII - CLÁUSULA DECIMA SEGUNDA - DOS CASOS DE RESCISÃO

12.1 – A PREFEITURA MUNICIPAL DE CRUZ MACHADO poderá declarar rescindido o presente contrato, por motivo de:

12.1.1 - A CONTRATADA não cumprir as disposições contratuais.

12.1.2 – Subcontratação total ou parcial do fornecimento.

12.1.3 – A entrega de mercadorias sem requisição do órgão encarregado do controle, com o respectivo visto da autoridade competente para autorização da Empresa;

12.1.4 - Dissolução da sociedade ou falecimento dos proprietários ou responsáveis;



**PREGÃO PRESENCIAL nº 33/2018
PROCESSO nº 48/2018**

12.1.5 - Decretação de falência da Empresa ou a instauração de insolvência civil dos proprietários;

12.1.6 - Razões de interesse público, de alta relevância e amplo conhecimento, justificado e homologado pela PREFEITURA MUNICIPAL DE CRUZ MACHADO;

12.2 - A CONTRATADA poderá declarar rescindido o presente contrato por motivo de:

12.2.1 - Atraso no pagamento das faturas.

12.3 - A rescisão poderá ser feita por acordo entre as partes, ou judicial nos termos da Legislação.

XIII - CLÁUSULA DÉCIMA TERCEIRA - DA ALTERAÇÃO CONTRATUAL

13.1 - O presente contrato poderá ser alterado unilateralmente pela PREFEITURA MUNICIPAL DE CRUZ MACHADO, ou por acordo, na forma da Lei;

13.2 - As alterações serão processadas através de Termo Aditivo, nos limites permitidos em Lei.

XIV - CLÁUSULA DÉCIMA QUARTA - DA FISCALIZAÇÃO

14.1 - A fiscalização da entrega ficará a cargo da PREFEITURA MUNICIPAL DE CRUZ MACHADO.

XV - CLÁUSULA DÉCIMA QUINTA - DA INADIMPLÊNCIA

15.1 - Aplicam-se no caso de inadimplência da CONTRATADA, com referência aos encargos sociais, fiscais e comerciais o disposto no Artigo 71, da Lei 8.666, de 21 de junho de 1993, e suas alterações.

XVI - CLÁUSULA DÉCIMA SEXTA - DA VIGÊNCIA

16.1 - O presente instrumento de contrato terá vigência da assinatura até 31 de dezembro de 2018, prorrogado ser prorrogado por igual período, nos termos do Artigo 57 da Lei 8.666/1993; 16.2 - O presente Contrato poderá ser acréscimos ou supressões de até 25% (vinte e cinco) por cento do valor total do contrato.

XVII - CLÁUSULA DÉCIMA SETIMA - DO FORO

17.1 - Fica eleito o FORO da Comarca de UNIÃO DA VITÓRIA, Estado de Paraná, com renúncia de qualquer outra por mais privilegiada que seja para dirimir as causas resultantes deste instrumento.

17.2 - As partes declaram estar de pleno acordo com as condições do contrato, firmando-o em 03 (três) vias de igual teor e forma, na presença de 02 (duas) testemunhas que abaixo identificam-se e assinam.

CRUZ MACHADO - PR, ____ de _____ de ____.

Euclides Pasa

Gestor Municipal

Contratado

T E S T E M U N H A S:



PREGÃO PRESENCIAL nº 33/2018
PROCESSO nº 48/2018

ANEXO IX

DECLARAÇÃO

....., inscrita no CNPJ N°, sediada na rua, cidade / Paraná, por intermédio de seu representante legal, o(a) Sr(a)....., portador(a) da Carteira de Identidade n° e do CPF n° DECLARA sob as penas da lei que não possui em seu quadro societário cônjuge, parentes em linha reta, colateral ou por afinidade, até o terceiro grau, de autoridades ou servidores comissionados da própria pessoa jurídica, conforme Acórdão 2745/2010 do Tribunal de Contas do Paraná e Súmula Vinculante 13, do STF.

Por ser verdade, firmo a presente declaração para que produza os efeitos legais, ciente de que a falsidade de seu conteúdo pode implicar na imputação de sanções civis, administrativas, bem como na sanção penal prevista no art. 299 do Código Penal, conforme transcrição abaixo:

Art. 299 – Omitir, em documento público ou particular, declaração que nele deveria constar, ou nele inserir ou fazer inserir declaração falsa ou diversa da que devia ser escrita, com o fim de prejudicar direito, criar obrigação ou alterar a verdade sobre o fato juridicamente relevante. Pena: reclusão de 1 (um) a 5 (cinco) anos e multa, se o documento é público e reclusão de 1 (um) a 3 (três) anos, se o documento é particular.

....., de de 2018.

Representante Legal