



Prefeitura Municipal de
Cruz Machado

Igualdade e respeito por você!
Administração 2013-2016



PREGÃO PRESENCIAL nº. 098/2016
PROCESSO nº. 224/2016

ESTADO DO PARANÁ PREFEITURA MUNICIPAL DE CRUZ MACHADO

CNPJ 76.339.688/0001-09
Avenida Vitória nº167 CEP 84620-000 – Cruz Machado Pr.

PREGÃO PRESENCIAL nº. 098/2016
PROCESSO nº. 224/2016

AVISO

Encontra-se aberta, na Comissão Permanente de Licitação, situada à Av. Vitória, 167/1º andar, LICITAÇÃO NA MODALIDADE DE PREGÃO PRESENCIAL, com a finalidade de selecionar propostas objetivando a **contratação de empresa FORNECIMENTO E INSTALAÇÃO, ATIVAÇÃO, CONFIGURAÇÃO, TREINAMENTO E MANUTENÇÃO EM GARANTIA, DE SISTEMAS, EQUIPAMENTOS E LINK ÓPTICO PARA MONITORAMENTO ELETRÔNICO DE LOGRADOUROS PÚBLICOS À DISTÂNCIA, POR CIRCUITO FECHADO DE TELEVISÃO DIGITAL EM ALTA DEFINIÇÃO, COMPATÍVEIS COM ESTRUTURA DE COMUNICAÇÃO EM PROTOCOLO TCP/IP**, em seus itens conforme especificações constantes do Anexo I deste edital.

Regem a presente licitação a Lei Federal nº 10.520/02, o Decreto Municipal nº 1.050/07, subsidiariamente a Lei Federal nº 8.666/93, observadas as alterações posteriores, a Lei Complementar nº 123/2006 e demais legislações aplicáveis.

A abertura desta licitação ocorrerá no dia **16 (dezesseis) de Setembro de 2016, às 09:30h (nove e trinta) horas**, no Auditório Municipal da Prefeitura, quando os interessados deverão apresentar os envelopes nº 01 - Propostas de Preços e nº 02 - Documentos de Habilitação ao Pregoeiro.

O Edital completo poderá ser obtido pelos interessados na CPL, em meio magnético, mediante entrega de um CD vazio, de segunda a sexta-feira, no horário de 14:00 às 17:00 horas ou pelo endereço eletrônico <http://www.pmcm.pr.gov.br/>. É necessário que, ao fazer download do Edital, seja informado à Comissão Permanente de Licitação, via e-mail – licitação@pmcm.pr.gov.br - ou via fax – (42)3554-1222, a retirada do mesmo, para que possam ser comunicadas possíveis alterações que se fizerem necessárias. A CPL não se responsabilizará pela falta de informações relativas ao procedimento àqueles interessados que não confirmarem, pelos meios expostos, a retirada do Edital. Quaisquer dúvidas contatar pelos telefones (42) 3554-1222 ramal 244.

Cruz Machado, 02 de Setembro de 2016.

Pregoeiro (a)

Comissão Permanente de Licitação



PREGÃO PRESENCIAL nº. 098/2016
PROCESSO nº. 224/2016

PREÂMBULO

A **Comissão Permanente de Licitação**, com sede na Avenida Vitória, 167, 1º andar, Cruz Machado/PR, torna público que fará realizar licitação na modalidade de **Pregão Presencial**, do **tipo menor preço por item**, conforme descrito neste Edital e seus Anexos, em conformidade com a Lei Federal nº 10.520/02, o Decreto Municipal nº 1.050/07, subsidiariamente a Lei Federal nº 8.666/93, observadas as alterações posteriores, a Lei Complementar nº 123/2006 e demais legislações aplicáveis. Os envelopes, contendo a Proposta de Preços e os Documentos de Habilitação definidos neste Edital, deverão ser entregues à Comissão Permanente de Licitação, no endereço supra - citado, no dia e hora marcados, quando será realizada a sessão pública de abertura.

1- REFERÊNCIA

1.1 - PROCESSO nº. 224/2016 – PREGÃO PRESENCIAL n. 098/2016

1.2 - As despesas decorrentes da presente licitação correrão por conta da dotação nº:

02.00 - SECRETARIA MUNICIPAL DE ADMINISTRAÇÃO E FINANÇAS 02.02 - DEPARTAMENTO DE ADMINISTRAÇÃO 06.153.0002.2.069 - Segurança Pública Monitoramento por Câmeras (499) 4.4.90.52.00 - 1.054 Equipamentos e Material Permanente	02.00 - SECRETARIA MUNICIPAL DE ADMINISTRAÇÃO E FINANÇAS 02.02 - DEPARTAMENTO DE ADMINISTRAÇÃO 06.153.0002.2.069 - Segurança Pública Monitoramento por Câmeras 3.3.90.39 - 1.504 - Outros Serviços de Terceiros - Pessoa Jurídica
--	---

2 - DO OBJETO

2.1. É objeto desta licitação a seleção de sociedade empresária especializada objetivando a **contratação de empresa FORNECIMENTO E INSTALAÇÃO, ATIVAÇÃO, CONFIGURAÇÃO, TREINAMENTO E MANUTENÇÃO EM GARANTIA, DE SISTEMAS, EQUIPAMENTOS E LINK ÓPTICO PARA MONITORAMENTO ELETRÔNICO DE LOGRADOUROS PÚBLICOS À DISTÂNCIA, POR CIRCUITO FECHADO DE TELEVISÃO DIGITAL EM ALTA DEFINIÇÃO**, em seus itens conforme especificações constantes do Anexo deste edital.

2.2. O serviço deverá ser prestado na sede contratante.

3 - LOCAL, DATA, E HORÁRIO DE RECEBIMENTO E DE ABERTURA DOS ENVELOPES

3.1. A abertura desta licitação ocorrerá no dia **16 (dezesseis) de Setembro de 2016, às 09:30h (nove e trinta) horas**, no Auditório Municipal da Prefeitura de Cruz Machado, quando os interessados deverão apresentar os envelopes nº 01 - Propostas de Preços e nº 02 - Documentos de Habilitação ao Pregoeiro.

3.2. Não será permitida a entrega de envelopes ou quaisquer outros documentos através de via postal, fax, email e similares, exceto remessa de desistência de recurso administrativo.

4 – DO CREDENCIAMENTO DAS CONDIÇÕES DE PARTICIPAÇÃO

4.1. A licitante deverá apresentar-se para credenciamento junto ao Pregoeiro através de pelo menos um representante legal que, devidamente identificado e credenciado, será o único admitido a intervir no procedimento licitatório no interesse da representada (conforme modelo).

4.1.1. A não indicação de representante implica aceitação dos procedimentos da Administração e, conforme o caso, revela quanto aos atos que couberem a licitante.



PREGÃO PRESENCIAL nº. 098/2016
PROCESSO nº. 224/2016

4.2. No dia, hora e local designados para recebimento dos envelopes, o credenciamento será efetuado da seguinte forma:

4.2.1. No caso de sócio ou proprietário:

4.2.1.1 - **Carteira de Identidade** ou documento equivalente (com fotografia);

4.2.1.2 - **Ato Constitutivo, Estatuto ou Contrato Social** em vigor, devidamente registrado, em se tratando de **Sociedades Empresariais**;

4.2.1.3 - **Documento de Eleição de seus Administradores**, no caso de **Sociedades por Ações**;

4.2.1.4 - **Inscrição no Registro Público da Junta Comercial pertencente**, no caso de **Empresário Individual**;

4.2.1.5 - **Declaração de que atende a todas as exigências habilitatórias**, conforme o modelo anexo (**Anexo V**);

4.2.2. Caso seja designado **OUTRO REPRESENTANTE**, este deverá estar devidamente credenciado, sendo imprescindível, para que o credenciamento seja aceito, a apresentação dos seguintes documentos:

4.2.2.1 - **Carteira de Identidade** ou documento equivalente (com fotografia);

4.2.2.2 - **Procuração** ou **Carta de Credenciamento (Anexo II)**, firmada pelo representante legal da licitante, nos termos do seu Ato Constitutivo, Estatuto ou Contrato Social;

4.2.2.3 - **Contrato Social, Estatuto** ou documento equivalente, visando à comprovação da condição do titular para delegar poderes ao representante a ser credenciado;

4.2.2.4 - **Declaração de que atende a todas as exigências habilitatórias**, conforme o modelo anexo (**Anexo V**);

Todas as empresas participantes deverão entregar declaração onde conste (sob as penas da Lei) que cumprem plenamente os requisitos de habilitação (modelo anexo), com validade de 01 (um) mês, contado a partir da data de sua assinatura.

4.1.1. A ausência de credenciamento não constituirá motivo de inabilitação do proponente ou desclassificação de sua proposta, também não o será, se o referido documento estiver inserido em quaisquer dos envelopes obrigatórios.

4.1.1.1. Na ausência do credenciamento, o proponente ficará sem representante perante a Comissão, não podendo fazer consignar em ata suas observações, rubricar documentos, ofertar lances, bem como praticar os demais atos de um mandatário, persistindo esta situação até que a exigência do credenciamento seja atendida.

4.2. Em se tratando de microempresa ou empresa de pequeno porte, deverá ser apresentada declaração, sob as penas da lei, de que cumprem os requisitos legais para a qualificação como microempresas ou empresa de pequeno porte, estando aptas a usufruir do tratamento estabelecido na Lei Complementar nº 123/06, conforme **Anexo IV**.

4.3. Em se tratando de microempresa ou empresa de pequeno porte, deverá ser apresentada declaração subscrita pelo seu representante legal de que a empresa não incorre em nenhuma das hipóteses previstas no § 4º, do artigo 3º, da Lei Complementar nº 123/06, conforme **Anexo IV**.

4.4. É vedada a participação:

a) de interessados que se encontrarem em processo de falência, concurso de credores, dissolução; liquidação ou recuperação judicial ou extrajudicial;

b) de interessados que tenham sido declarados inidôneos para licitar ou contratar com a Administração Pública ou punidos com suspensão do direito de licitar e contratar com a Administração Pública Municipal;

c) de sociedades empresárias consorciadas.

5 – DA PROPOSTA DE PREÇO

5.1. A proposta de preços, gerada a partir das orientações constante no ANEXO III – Proposta de Preços Orientações do Sistema deste edital, que deverá ser apresentada nas duas formas descritas abaixo, uma forma



PREGÃO PRESENCIAL nº. 098/2016
PROCESSO nº. 224/2016

complementa a outra e não a substitui, A NÃO ENTREGA EM UMA DAS FORMAS PODERÁ DESCLASSIFICAR O LICITANTE:

5.1.1. **na forma eletrônica** (CD-R, PEN-DRIVE, Disquete ou outro meio de gravação de dados) para alimentação do sistema de apuração; OBS: O arquivo que deverá estar gravado será na extensão. **COT**, é o único que o sistema consegue reconhecer, se tiver dúvidas favor entrar em contato);

5.1.2. e **na forma impressa assinada** (a forma impressa poderá ser o relatório que será disponibilizado pelo próprio sistema Betha Auto Cotação, **porém ficando ressalvado que a descrição a ser ofertada deverá ser o da realidade do objeto, podendo ser entregue relatório com a descrição contida no presente Edital, somente se este corresponder em sua integralidade às especificações requisitadas**), a ser entregue através do ENVELOPE Nº I, deverá ser compilada em 01 (uma) via, devidamente assinada pelo representante legal da Licitante, com poderes para tanto, deverá ser elaborada considerando as condições estabelecidas neste edital, a ser preenchida contendo as seguintes especificações:

Fora do Envelope identifica-lo:

CPL- COMISSÃO PERMANENTE DE LICITAÇÃO
PREGÃO PRESENCIAL nº. xxx/2016
ENVELOPE "01" – PROPOSTA DE PREÇOS
RAZÃO SOCIAL DA SOCIEDADE EMPRESÁRIA:
CNPJ:

a) Dados da Empresa: Indicar a razão social da empresa licitante número de inscrição do CNPJ do estabelecimento da empresa que efetivamente irá fornecer o objeto da licitação, endereço completo, telefone, fac-símile e endereço eletrônico (e-mail), este último, para contato e envio de documentos. **Obs: O endereço de e-mail, indicado na proposta de preços será considerado como endereço válido para o envio de Atas e Contratos firmados, desta forma deverá ser colocado endereço da pessoa responsável pelo recebimento e envio destes documentos.**

b) Preço unitário e global, para cada item da planilha orçamentária e preço global para todos os itens conforme julgamento do certame, com, no máximo, **02 (duas) casas após a vírgula**, devendo o preço incluir todas as despesas necessárias para o prestação do objeto da presente licitação, no local indicado pela licitante; em caso de divergência entre informações contidas em documentação impressa e na proposta específica, prevalecerão às da proposta. Ocorrendo divergência entre o valor unitário e total para os itens do objeto do edital, será considerado o primeiro. **A Proposta de Preços apresentada deve incluir todas e quaisquer despesas necessárias, inclusive taxas e impostos para a entrega dos serviços, e indispensáveis para a perfeita execução das obrigações decorrentes desta licitação e do respectivo termo contratual e deve ser elaborada em conformidade com a legislação aplicável e as condições estabelecidas neste instrumento convocatório e seus anexos.**

c) Indicação de marca ou procedência dos itens licitados, e das especificações claras e detalhadas, quando for o caso; sofrendo penalidades se a vencedora entregar objeto diferente do especificado na proposta de preços. Se o item cotado for de origem de serviços e por este motivo não possuir marca determinada, a licitante poderá preencher o nome da empresa;

d) Prazo de validade da Proposta de Preços, que deverá ser de, no mínimo, **60 (sessenta) dias e será contado a partir da data do protocolo/entrega do invólucro contendo a Proposta de Preços ao Licitador**, sendo que para a contagem do prazo excluir-se-á o dia do início e incluir-se-á o dia do vencimento. O prazo de validade das propostas ficará suspenso no caso de recurso administrativo ou judicial interposto na presente licitação, até o prazo máximo de 30 (trinta) dias. O prazo de validade da proposta deverá constar expressamente na proposta de preços sob pena de desclassificação se não conter tal dado.

e) Prazo de Entrega: A solicitação dos itens objeto desta licitação será de acordo com a necessidade de cada Secretaria, a empresa vencedora deverá entregar os serviços solicitados em prazo **não superior 10 (dez) dias**, contados da data de recebimento da Autorização de Fornecimento emitido pelo Departamento de Compras do Município com os itens solicitados;



PREGÃO PRESENCIAL nº. 098/2016
PROCESSO nº. 224/2016

5.2. A apresentação de uma proposta na Licitação será considerada como evidência de que a proponente:

- a) Examinou criteriosamente todos os documentos do Edital, que os comparou entre si e obteve do Licitador todas as informações sobre qualquer ponto duvidoso; e reconhece que a tarefa de reunir os documentos solicitados no edital é de responsabilidade da empresa licitante que apenas poderá tirar dúvidas com licitador, e que o mesmo, não será responsabilizado pela falta de documentos e não está obrigado a conferir a documentação antes da sessão marcada para a licitação.
- b) Considerou que os elementos desta Licitação permitem a elaboração de uma proposta totalmente condizente para o prestação do objeto licitado.
- c) Reconhece como irrestrita e irretroatável as condições estabelecidas no Edital e que sendo vencedor da licitação, assumirá integral responsabilidade pelo perfeito e completo prestação do objeto licitado de acordo com as especificações propostas.

5.3. A proposta deverá limitar-se ao objeto desta licitação, sendo desconsideradas quaisquer alternativas de preços ou qualquer outra condição não prevista neste edital.

5.4. DESCLASSIFICAÇÃO DAS LICITANTES

5.4.1. Não serão consideradas as vantagens não previstas neste edital, nem preços ou vantagens baseadas em ofertas das demais licitantes, preço unitário simbólico, preços irrisórios ou com cotação equivalente a zero.

5.4.2. Que não constar expressamente as indicações abaixo, estas informações poderão ser apresentadas no modelo do Anexo I, juntamente com a proposta de valores, realizadas no sistema auto-cotação:

- **Indicação de marca ou procedência dos itens licitados *obs. Origem de serviços;**
- **Prazo de Validade da Proposta de Preços;**

5.4.3. Deixar de apresentar quaisquer documentos de habilitação solicitados no item 8 deste edital de licitação ou qualquer exigência do edital, mesmo que não explicita neste item.

*Os produtos de origem de serviço poderão ser preenchidos com o nome da empresa licitante ou outra que realizará o trabalho, uma vez permanecendo em branco se entenderá que o prestado do serviço será a empresa licitante.

5.5. DA PROPOSTA ELETRONICA

5.5.1. O sistema auto-cotação, versão 2.0.19, vai ser necessário para a realização da proposta do processo de licitação, o mesmo está disponível para download no endereço www.pmcm.pr.gov.br;

5.5.2. Não é necessário cadastro no site da Prefeitura Municipal de Palmas para a realização de download do edital e do arquivo para a realização da planilha de preços; Para o preenchimento da planilha de preços a licitante deverá instalar o software "Compras-AutoCotação", em sua ultima versão (2.0.19), desenvolvido pela empresa Betha Sistemas;

5.5.3. Os arquivos digitais não poderão ser editados em outro software que não seja o Programa "Compras Auto-Cotação", caso contrário não poderá ser lido no momento de abertura do certame.

5.5.4. O licitante deverá preencher os dados, utilizando-se do software citado no item anterior, informando a marca e preço unitário do item/ITEM desejado, sendo que no seu preenchimento não poderá ser ultrapassado o preço máximo previsto, as demais informações solicitadas, tais como, dados bancários, prazo de validade da proposta, prazo de entrega e demais que forem necessárias, poderão ser colocadas no campo observação, ou em folha anexa a proposta de preços escrita.



PREGÃO PRESENCIAL nº. 098/2016
PROCESSO nº. 224/2016

5.5.5. Depois de preenchidos as marcas e os valores no software Auto Cotação, a licitante poderá imprimir sua proposta, através da opção do software, a qual deverá ser assinada e introduzida no envelope n.º 1 – Proposta de Preços.

5.5.6. Os arquivos eletrônicos devidamente salvos com os dados da proposta impressa deverão ser gravados em um disco tipo disquete/CD/PEN-DRIVE e deverá ser introduzido no envelope n.º 01 – Proposta de Preços.

5.5.7. O preenchimento do campo “marca” do produto ofertado é obrigatório, sob pena de desclassificação do item que não apontar a marca a critério do Pregoeiro e da Equipe de Apoio.

5.5.8. Os arquivos com os itens para cotação de preços estarão disponíveis no endereço eletrônico www.pcmcm.pr.gov.br, no link licitações, juntamente com o edital do respectivo processo, conforme disposições a seguir:

5.5.8.1. O arquivo será disponibilizado com o seguinte nome EX: AC_LICITACAO_PR_[nº do pregão]_[ANO].COT.

5.5.8.2. O arquivo deverá ser salvo no computador do licitante, que a cada alteração efetuada no programa Auto Cotação o sistema substituirá os dados, após a conclusão da proposta, este arquivo deverá ser gravado no CD, disquete, pen drive, etc que deverá estar acompanhando a proposta escrita dentro do envelope 1. O arquivo que deverá ser salvo tem que possuir descrição idêntica ao nome informado no item 5.5.8.1.

5.5.8.3. Para a realização da cotação de preços deverá ser realizado o download do sistema auto cotação sempre na última versão que fica disponível no site da Prefeitura Municipal de Cruz Machado.

5.5.8.4. No Anexo III deste edital estão descritas as orientações para a realização da Proposta de Preços pelo “Compras Auto-cotação” assim como instruções para baixar e instalar o software.

6 - DA HABILITAÇÃO - ART. 27º

6.1 - Para habilitação, deverá a sociedade (s) empresária (s), vencedora apresentar, no envelope nº 02 – Documentos de Habilitação, os documentos abaixo discriminados, em 1 (uma) via **e em cópias autenticadas**, obrigando-se a proponente a fornecer ao Pregoeiro os originais correspondentes em qualquer época que lhes forem solicitados.

6.1.1 – Os proponentes interessados na autenticação das cópias por funcionário da unidade que realiza a licitação deverão comparecer e solicitar a autenticação, preferencialmente, com no mínimo uma hora antes do início da sessão de abertura da licitação.

6.1.2 - Não serão aceitos protocolos, nem documentos com prazo de validade vencido.

6.1.3 - Os documentos deverão ser apresentados, *preferencialmente*, encadernados ou fixos em pasta própria e numerados.

6.1.4 – Todos os documentos exigidos para habilitação deverão estar no prazo de validade. Caso o órgão emissor não declare a validade do documento, esta será de 60 (sessenta) dias corridos contados a partir da data de emissão, exceto o comprovante de inscrição no CNPJ e Atestado de Capacidade Técnica.

6.1.5 - Os documentos necessários à HABILITAÇÃO deverão ser apresentados em envelope indevassável, lacrado, contendo identificação do proponente na face externa e ainda os dizeres:

CPL- COMISSÃO PERMANENTE DE LICITAÇÃO
PREGÃO PRESENCIAL nº. xxx/2016
ENVELOPE “02” – DOCUMENTOS DE HABILITAÇÃO
RAZÃO SOCIAL DA SOCIEDADE EMPRESÁRIA:
CNPJ:

Os proponentes deverão apresentar:

6.2. DA HABILITAÇÃO JURÍDICA - ART. 28º



PREGÃO PRESENCIAL nº. 098/2016
PROCESSO nº. 224/2016

6.2.1. Registro Comercial, no caso de empresa individual;

6.2.1. Ato Constitutivo, Estatuto ou Contrato Social e alterações em vigor, devidamente registrado, em se tratando de sociedades comerciais, e, no caso de sociedades por ações, acompanhado de documentos de eleição de seus administradores;

6.2.1. Inscrição do ato constitutivo, no caso de sociedades civis, acompanhada de prova de diretoria em exercício;

6.2.1. Decreto de autorização, em se tratando de empresa ou sociedade estrangeira em funcionamento no País, e ato de registro ou autorização para funcionamento expedido pelo órgão competente, quando a atividade assim o exigir;

6.3. DA REGULARIDADE FISCAL E TRABALHISTA - ART. 29º

6.3.1. Prova de inscrição no **Cadastro Nacional de Pessoa Jurídica (CNPJ)**;

6.3.2. **Alvará de Funcionamento** como prova de inscrição no cadastro de contribuintes municipal, relativo ao domicílio ou sede do licitante, pertinente ao seu ramo de atividade e compatível com o objeto contratual;

6.3.3. Prova de Regularidade para com a **Fazenda Federal** e **Contribuições Sociais** perante o **Instituto Nacional de Seguridade Social – INSS**; (Certidão Conjunta)

6.3.4. Prova de regularidade para com a **Fazenda Estadual**, do domicílio ou sede da licitante;

6.3.5. Prova de regularidade para com a **Fazenda Municipal**, do domicílio ou sede da licitante;

6.3.6. Prova de Regularidade de Situação perante o **Fundo de Garantia por Tempo de Serviço – FGTS (CRF)**;

6.3.7. Prova de inexistência de débitos inadimplidos perante a Justiça do Trabalho, mediante a apresentação de **Certidão Negativa de Débitos Trabalhistas (CNDT)**, conforme exigido pela Lei nº 12.440/11.

6.4. DA QUALIFICAÇÃO TÉCNICA E DEMAIS DECLARAÇÕES - ART. 27º e 30º

6.4.1. **Declaração de Acesso aos Documentos e de Conhecimento**, de todas as condições para o fiel cumprimento das obrigações do objeto licitado. (**Anexo VII**).

6.4.2. **Declaração** da própria licitante de que cumpre o disposto no inciso XXXIII do art. 7.º da Constituição Federal e na Lei n.º 9.854/99, podendo ser utilizado o modelo anexo (**Anexo VI**);

6.4.3. **Declaração** do proponente de que não pesa contra si, declaração de inidoneidade, expedida por órgão da Administração Pública de qualquer esfera de Governo, de acordo com o modelo constante no (**Anexo VIII**);

6.4.4. **Prova de regularidade da empresa perante o CREA** com jurisdição no Estado em que for sediada a Empresa Proponente. A prova de regularidade dar-se-á através da Certidão de Pessoa Jurídica do CREA em vigor na data da entrega das propostas.

5.4.4.1. **A prova de que a empresa possui os profissionais** citados no subitem 6.4.5. no seu quadro funcional e do registro no CREA, dar-se-á da seguinte forma:

a) em se tratando de sócio da empresa, a prova será feita por intermédio da apresentação do Contrato Social ou Ato Constitutivo;

b) no caso de empregado, mediante cópia da carteira de trabalho ou outro documento legal que comprove o vínculo empregatício, nos termos da legislação vigente.



PREGÃO PRESENCIAL nº. 098/2016
PROCESSO nº. 224/2016

c) para comprovação do registro dos profissionais e técnicos junto ao CREA, deverá ser apresentada a Certidão de Registro de Pessoa Física, da região da sede da empresa, com visto do CREA do Estado residente.

6.4.7. **Atestado de Visita** emitido pela Secretaria Municipal de Administração, declarando que o profissional técnico habilitado para realização das atividades descritas no Anexo I vistoriou e conhece a área onde deverão ser instalados os pontos de monitoramento.

6.4.7.1. O proponente terá até às **11h do dia 15/09/2016** para a realização da referida visita, a mesma deverá ser agendada com prazo mínimo de antecedência de 24 horas, junto à Secretaria Municipal de Administração, pessoalmente ou pelo telefone (42) 3554-1222.

6.5. DA QUALIFICAÇÃO ECONÔMICO-FINANCEIRA - ART. 31º

6.5.1. **Certidão Negativa de Falências e/ou Concordatas** do domicílio ou sede da licitante;

6.5.2. **Balanco Patrimonial do último exercício**, registrado na junta comercial, exigível e apresentado na forma da lei, vedada a sua substituição por balancetes ou balanços provisórios, podendo ser atualizados por índices oficiais quando encerrados há mais de 3 (três) meses da data de apresentação da proposta comercial.

a) As empresas recentemente constituídas deverão apresentar seu Balanço Patrimonial de Abertura e último Balancete;

b) As Sociedades Anônimas - S/A, deverão apresentar Balanço publicado em jornal de grande circulação ou no Diário Oficial e ata da Assembleia Geral Ordinária que o aprovou (Lei nº 6.404 de 15/12/76 e alterações);

c) As peças contábeis deverão estar devidamente assinadas pelo representante legal da empresa e pelo contabilista responsável, este último com seu respectivo registro;

6.4.4.1. **Análise Contábil-Financeira da empresa**, para a avaliação de sua situação financeira, **a ser apresentada** em memorial de cálculo dos índices de Liquidez Corrente (LC) assinada pelo responsável, conforme modelo do **Anexo XI**, com as seguintes fórmulas:

$$LC = \frac{\text{ATIVO CIRCULANTE}}{\text{PASSIVO CIRCULANTE}}$$

6.4.4.2. Será considerada apta financeiramente a empresa que tiver os índices de Liquidez Corrente (LC) maiores ou iguais a 1 (um).

6.4.4.3. Se, após a data do levantamento dos demonstrativos contábeis, tiver havido modificações contratuais que importem alteração do patrimônio líquido, representado pelo aumento do capital social com recursos não existentes no patrimônio líquido na data do último Balanço Patrimonial, será esta considerada, desde que homologada pela Junta Comercial, acompanhada das peças contábeis que reflitam essa alteração.

6.5. No caso da empresa apresentar índice contábil de Liquidez Corrente menor que 1(um), porém positivo, é exigida obrigatoriamente a comprovação de possuir Capital Social integralizado de no mínimo 10% (dez inteiros por cento) do valor estimado da Contratação, exigência esta prevista nos parágrafos 2º e 3º, do art. 31 da Lei 8.666/93, e devendo a comprovação ser feita relativamente à data da apresentação da proposta, e/ou através da apresentação do balanço Patrimonial do último exercício social, já exigível e apresentado na forma da Lei Federal nº 6.404/76 e Lei Federal nº 10.406/200.

6.6. Não tendo a sociedade (s) empresária (s), classificada como vencedora do certame apresentado a documentação exigida, no todo ou em parte, será esta desclassificada, podendo a ela ser aplicada as penalidades previstas na legislação que rege o procedimento, e será convocada então a sociedade (s) empresária (s), seguinte na ordem de classificação.

6.7. A documentação, na fase pertinente, será rubricada pelo Pregoeiro, pela Equipe de Apoio e pelos representantes legais presentes e após examinada será anexada ao processo desta licitação, sendo inabilitados aqueles proponentes cuja documentação apresente irregularidades.



PREGÃO PRESENCIAL nº. 098/2016
PROCESSO nº. 224/2016

6.8. A documentação exigida para atender ao disposto nos itens 6.2.1, 6.2.2, 6.2.3, 6.3 e 6.4.1, poderá ser substituída, conforme disposto no parágrafo 3º do Art. 32 da Lei nº 8.666/93, pelo Certificado de Cadastro Geral de Licitantes do Município de Cruz Machado - CRC, com validade plena; conforme Decreto 1.050/07; com ramo de atividade compatível com o objeto licitado.

6.9. Todos os documentos apresentados para habilitação deverão estar em nome do licitante, com o número do CNPJ e, preferencialmente, com endereço respectivo, devendo ser observado o seguinte (condição válida, também, para pagamento dos serviços, se for o caso):

6.9.1. Se o licitante for a matriz, todos os documentos deverão ser apresentados em seu nome e de acordo com seu CNPJ, ou;

6.9.2. Se o licitante for a filial, todos os documentos deverão ser apresentados em seu nome e de acordo com o número do CNPJ da filial, exceto quanto à certidão Negativa de Débito junto ao INSS, por constar no próprio documento que é válido para matriz e filiais, bem assim quanto ao Certificado de Regularidade do FGTS, Certidão de Débito relativo aos Tributos Federais e à Dívida Ativa da União e CNDT;

6.9.3. Se o licitante for a matriz e o fornecedor do bem ou prestadora dos serviços for a filial, os documentos deverão ser apresentados com o número de CNPJ da matriz e da filial, simultaneamente;

6.9.4. Serão dispensados da apresentação de documentos com o número do CNPJ da filial aqueles documentos que, pela própria natureza, forem emitidos somente em nome da matriz;

6.9.5. O não atendimento de qualquer exigência ou condição deste, item, implicará na inabilitação do licitante.

7- DOS PROCEDIMENTOS DA LICITAÇÃO

7.1. Aberta a Sessão, os interessados, ou seus representantes legais, entregarão ao Pregoeiro, devidamente lacrados, os envelopes nº 01 e nº 02.

7.2. Em nenhuma hipótese serão recebidas documentação e proposta fora do prazo estabelecido neste Edital.

7.3. Serão abertos, pelo Pregoeiro, todos os envelopes contendo as propostas de preços, ocasião em que se procederá à verificação da sua conformidade com os requisitos estabelecidos neste Edital.

7.3.1. Havendo diferença entre o preço unitário e o seu correspondente preço global, prevalecerá o cotado em preço unitário cabendo o Pregoeiro proceder à correção no valor global.

7.3.2. Os erros aritméticos serão corrigidos da seguinte forma:

a) Em caso de discrepância entre o preço global e o preço unitário pela multiplicação do preço unitário pela quantidade, prevalecerá o preço unitário, sendo corrigido o preço total;

b) Em caso de discrepância entre o valor por extenso e as respectivas cifras, prevalecerá o valor por extenso. Caso o proponente não aceite a correção dos erros a sua proposta será desclassificada.

7.4 - No curso da Sessão, o Pregoeiro classificará o autor da proposta de menor preço e, subsequentemente, as que contenham valores não superiores a 10% (dez por cento) da de menor preço.

7.5 - Não havendo, pelo menos 03 (três) propostas de preços escritas, nas condições fixadas do item anterior, o Pregoeiro classificará, dentre os presentes, até o máximo de 03 (três), número que poderá ser ampliado em caso de empate, as melhores propostas subsequentes, para que seus autores participem de lances verbais quaisquer que sejam os preços oferecidos nas propostas escritas.

7.6 - Para oferta de lances, o Pregoeiro convidará, individualmente, os proponentes classificados, a partir do autor da proposta de maior preço, e as demais, em ordem decrescente de valor.



PREGÃO PRESENCIAL nº. 098/2016
PROCESSO nº. 224/2016

7.7 - A desistência em apresentar lance verbal, quando convocado pelo Pregoeiro, implicará na exclusão do proponente desta fase do certame, caso em que valerá para o julgamento o valor da proposta escrita.

7.8 - O encerramento da etapa competitiva dar-se-á quando, indagados pelo Pregoeiro, os proponentes manifestarem seu desinteresse em apresentar novos lances.

7.9 - Dos lances ofertados não caberá retratação.

7.10 – Ao final dos lances, caso haja redução de preço, o percentual apurado entre o valor final e o valor inicial, será igualmente deduzido dos valores unitários, ou seja, de cada item.

7.10.1 - Após aplicação do percentual de desconto, conforme item anterior, o valor total apurado poderá sofrer arredondamento, que será sempre realizado para o valor menor imediato.

7.11 - Caso não se realizem lances verbais, o Pregoeiro examinará a proposta classificada em 1º (primeiro) lugar, QUANTO AO OBJETO E VALOR, e uma vez aceita a proposta dará sequência ao procedimento para análise do atendimento às condições de habilitação.

7.12 - Após a etapa anterior, o Pregoeiro procederá à abertura do envelope contendo os documentos de "HABILITAÇÃO" do proponente que apresentou a melhor proposta, para verificação do atendimento das condições de habilitação fixadas no item "6" deste Edital.

7.13 - Caso o proponente classificado em 1º (primeiro) lugar seja inabilitado, o Pregoeiro examinará a oferta subsequente, verificando a sua aceitabilidade e procedendo à habilitação do proponente, na ordem de classificação, e assim, sucessivamente, até a apuração de uma proposta que atenda aos requisitos do Edital.

7.14 - Verificado o atendimento das exigências fixadas neste Edital, o proponente será declarado vencedor.

7.15 - Em qualquer das hipóteses anteriores, ainda poderá o Pregoeiro negociar, diretamente, com o proponente para que seja obtido preço melhor.

7.16 - Quando todas as propostas forem desclassificadas ou todos os proponentes forem inabilitados, a Administração poderá fixar aos proponentes, na forma do art. 48, § 3º da Lei n.º 8.666/93, prazo para apresentação de nova proposta ou documentação, em Sessão Pública a ser definida pelo Pregoeiro.

7.17 - Qualquer proponente, desde que presente ou devidamente representado na Sessão, poderá manifestar imediata e motivadamente, no final da mesma, a intenção de recorrer, quando lhe será concedido **prazo de 03 (três) dias** para apresentação das razões do recurso, ficando os demais proponentes, desde logo, intimados para apresentarem contra-razões, em igual número de dias, que começarão a correr do término do prazo daquele recorrente.

7.17.1 - Os recursos deverão ser entregues na Comissão Permanente de Licitação, em duas vias, sendo dado recibo em uma delas.

7.17.2 - Os recursos serão dirigidos ao Presidente da Comissão Permanente de Licitação, por intermédio do pregoeiro, que os receberá e encaminhará devidamente instruído.

7.18- Decorrido o prazo de recurso, sem que nenhum tenha sido interposto, ou decididos os porventura interpostos, a Comissão Permanente de Licitação remeterá o processo ao dirigente da unidade requisitante, para homologação e adjudicação do objeto.

7.19 - Nessa Sessão, o Pregoeiro dará continuidade ao certame, atendendo às regras e condições fixadas neste Edital.

7.20 - A falta de manifestação imediata e motivada do proponente em interpor recurso, na Sessão, importará na DECADÊNCIA do direito e na continuidade do certame pelo Pregoeiro, atendendo às regras e condições fixadas no Edital, opinando pela adjudicação do objeto da licitação ao proponente vencedor.



PREGÃO PRESENCIAL nº. 098/2016
PROCESSO nº. 224/2016

7.21 - Da Sessão Pública será lavrada ata circunstanciada, assinada pelo Pregoeiro, pela Equipe de Apoio e por todos os proponentes presentes.

7.22 – É facultado ao Pregoeiro no curso do procedimento sanear falhas, fazer complementação de insuficiências ou ainda, realizar correções de caráter formal.

7.23 – Por força dos artigos 44 e 45, da Lei Complementar nº 123/06, será observado:

7.23.1 – Como critério de desempate, será assegurada preferência de contratação para as microempresas e empresas de pequeno porte, entendendo-se por empate aquelas situações em que as propostas apresentadas pelas microempresas e empresas de pequeno porte sejam iguais ou até 05% (cinco por cento) superiores à melhor proposta classificada;

7.23.2 – A microempresa ou empresa de pequeno porte mais bem classificada será convocada para apresentar novo lance no prazo máximo de 5 (cinco) minutos após o encerramento da fase de lances, sob pena de preclusão;

7.23.3 – O novo lance que porventura for manifestado respeitando o item anterior deverá ser inferior àquele considerado vencedor do certame, situação em que o objeto será adjudicado em favor da detentora deste novo lance, ou seja, a microempresa ou empresa de pequeno porte que tiver exercido seu direito nos termos do inciso I do artigo 45 da Lei Complementar nº 123/06;

7.23.4 – Não ocorrendo à contratação da microempresa ou empresa de pequeno porte, na forma do subitem anterior, serão convocadas as ME's ou EPP's remanescentes, na ordem classificatória, para o exercício do mesmo direito;

7.23.5 – No caso de equivalência de valores apresentados pelas microempresas e empresas de pequeno porte, que se encontrem enquadradas no disposto no subitem 7.23.2, será realizado sorteio entre elas para que se identifique aquela que primeiro poderá apresentar a melhor oferta;

7.23.6 – Na hipótese da não contratação nos termos previstos no subitem 7.23.2, o objeto licitado será adjudicado em favor da proposta originalmente vencedora do certame;

7.23.7 – O procedimento previsto no item 7.23 somente será aplicado quando a melhor oferta inicial não tiver sido apresentada por microempresa ou empresa de pequeno porte. Nesse caso, em havendo empate entre duas ou mais propostas, o desempate far-se-á, obrigatoriamente, por sorteio.

7.24. Os envelopes de habilitação ou proposta dos proponentes que forem inabilitados ou desclassificados e que não forem retirados pelos mesmos, permanecerão em poder da Comissão pelo prazo de 30 (trinta) dias, sendo após esse prazo expurgados.

8 - DOS CRITÉRIOS DE JULGAMENTO

8.1 - Será considerada vencedora a proposta de **MENOR PREÇO POR ITEM, de acordo com especificado no Anexo I** deste Edital.

8.2 - O objeto deste PREGÃO será adjudicado ao proponente cuja proposta seja considerada vencedora e que atenda as condições de habilitação.

8.3 - Se duas ou mais propostas, em absoluta igualdade de condições, ficarem empatadas, a classificação farse-á, **OBRIGATORIAMENTE**, por **SORTEIO**, em ato público, na própria sessão, conforme disposto na Lei n.º 8.666/93, ressalvada a observância da Lei Complementar nº 123/06, quando for o caso.

9 - DA IMPUGNAÇÃO DO ATO CONVOCATÓRIO



PREGÃO PRESENCIAL nº. 098/2016
PROCESSO nº. 224/2016

9.1 - Decairá do direito de impugnar os termos do presente Edital o proponente que não apontar as falhas ou irregularidades supostamente existentes no Edital até o **2º (segundo)** dia útil que anteceder a data de realização do Pregão. Sendo intempestiva, a comunicação do suposto vício não suspenderá o curso do certame.

9.2 - A impugnação feita tempestivamente pela proponente não a impedirá de participar do processo licitatório, ao menos até o trânsito em julgado da decisão a ela pertinente. Acolhida a petição contra o ato convocatório o mesmo será corrigido.

10 - RECURSOS ADMINISTRATIVOS

10.1 – Caberá recurso nos casos previstos na Lei nº 10.520/02, devendo o licitante manifestar, motivadamente, sua intenção de interpor recurso, através de formulário próprio do Sistema Eletrônico, explicitando, sucintamente, suas razões após o término da sessão de lances.

10.1.1 – A intenção motivada de recorrer é aquela que identifica, objetivamente, os fatos e o direito que o licitante pretende que sejam revistos pelo pregoeiro.

10.2 – O licitante que manifestar a intenção de recurso e a mesma ter sido aceita pelo pregoeiro, disporá do prazo de 03 (três) dias úteis para a apresentação das razões do recurso, por meio de formulário específico do sistema, que será disponibilizado a todos os participantes, ficando os demais desde logo intimados para apresentar as contrarrazões em igual número de dias.

10.3 – A falta de manifestação imediata e motivada do licitante importará na decadência do direito de recurso, e adjudicação do objeto pelo pregoeiro ao licitante vencedor.

10.4 – O recurso contra a decisão do pregoeiro terá efeito suspensivo.

10.5 – O acolhimento do recurso importará na invalidação apenas dos atos insuscetíveis de aproveitamento.

10.6 – Não serão conhecidos os recursos interpostos após os respectivos prazos legais, bem como os encaminhados por fax, correios ou entregues pessoalmente.

10.7 – Decairá do direito de impugnar, perante a Administração, os termos desta licitação, o licitante que, aceitando-os sem objeção, venha apontar, depois do julgamento, falhas ou irregularidades que a viciaram, hipótese em que tal comunicação não terá efeito de recurso.

11 - ADJUDICAÇÃO E HOMOLOGAÇÃO

11.1 – A adjudicação do objeto do presente certame será viabilizada pelo pregoeiro, sempre que não houver recurso.

11.2 – A homologação da licitação é de responsabilidade da autoridade competente, e só poderá ser realizada depois da adjudicação do objeto ao proponente vencedor pelo pregoeiro, ou, quando houver recurso, pela própria autoridade competente.

12 - DO CONTRATO, SERVIÇOS E PRAZOS

12.1 – As condições de execução serão formalizadas pela assinatura do documento hábil entre a licitante vencedora e a Autoridade Superior, nos termos do art. 62 da Lei 8666/93, conforme o caso.

12.2 - A licitante vencedora será obrigada a atender todos os pedidos efetuados durante a vigência do Contrato.

12.3 – O serviço deverá ser efetuado mediante Autorização da Secretaria Requisitante, a qual deverá ser feita através do documento hábil.



PREGÃO PRESENCIAL nº. 098/2016
PROCESSO nº. 224/2016

12.4 - A(s) cópia(s) da(s) Nota(s) de Empenho(s), deverá(ão) ser anexada(s) ao processo de administração do fornecimento.

12.5 – A licitante vencedora fornecerá somente os objetos relacionados neste edital;

12.5.1 – A Secretaria Requisitante não se responsabilizará pelo fornecimento à terceiros dos objetos contratados, mesmo que adquiridos por seus servidores.

12.6 – Os objetos deverão ser de primeira qualidade, em atendimento as especificações discriminadas neste edital e estar dentro dos padrões de aceitabilidade. Comprovada a inferioridade, alteração ou inadequação de qualquer produto, responderá a licitante vencedora por danos causados oriundos da utilização dos mesmos.

12.7 – O Contrato terá vigência de **12 (doze) meses** a contar de sua data de assinatura, por este período vigorará a garantia dos serviços executados por este objeto.

12.8. O contratado deverá executar os serviços num prazo máximo de **10 (dez) dias**, contados da retirada do veículo ou do início dos serviços do local indicado.

12.8.1. Caso haja necessidade de mais prazo, por serviços específicos e complexos, devera a licitante justificar em forma de ofício a Secretaria.

12.9. As devoluções feitas pelas Unidades, nos casos de **não adequação** dos produtos às características de qualidade previstas no edital, deverão ser repostas em até 24 horas do horário da ocorrência.

12.10. A empresa vencedora não poderá fornecer quantidades maiores do que as empenhadas, mesmo que sejam solicitadas pelos setores.

12.11. O fornecedor deverá emitir recibo (em modelo padrão a ser fornecido pelo requisitante) em 03 vias por estabelecimento, ficando uma via com a unidade recebedora, uma via com o fornecedor e uma terceira entregue na Secretaria Requisitante, para conferência, imediatamente ao término de cada fornecimento, juntamente com a Nota Fiscal.

13 - DAS OBRIGAÇÕES

13.1 - DAS OBRIGAÇÕES DA LICITANTE VENCEDORA

13.1.1 – Prestar os serviços pelo preço contratado, segundo as necessidades e requisições da Secretaria Requisitante.

13.1.2 – Prestar o serviço especificado na Requisição de Compras, de acordo com as necessidades e o interesse da Secretaria Requisitante, obedecendo rigorosamente os prazos e as condições estabelecidas neste edital.

13.1.3 - Responsabilizar-se integralmente pela entrega, nos termos da legislação vigente e exigências editalícias, observadas as especificações, normas e outros detalhamentos, quando for o caso ou no que for aplicável, fazer cumprir, por parte de seus empregados e prepostos, as normas da Secretaria Requisitante.

13.1.4 - Atender, de imediato, as solicitações relativas à substituição, reposição ou troca do produto que não atenda ao especificado.

13.1.5 – Prestar o serviço no prazo estabelecido, informando em tempo hábil qualquer motivo impeditivo ou que impossibilite assumir o estabelecido.

13.1.6 - Assumir inteira responsabilidade quanto à garantia e qualidade do produto, reservando à Secretaria Requisitante o direito de recusá-lo caso não satisfaça aos padrões especificados.

13.1.7 - Comunicar imediatamente à Secretaria Requisitante, quando for o caso, qualquer anormalidade verificada, inclusive de ordem funcional, para que sejam adotadas as providências de regularização necessárias.



PREGÃO PRESENCIAL nº. 098/2016
PROCESSO nº. 224/2016

13.1.8 - Responder objetivamente por quaisquer danos pessoais ou materiais decorrentes da entrega do produto, seja por vício de fabricação ou por ação ou omissão de seus empregados.

13.1.9 - Assumir inteira responsabilidade quanto à qualidade do produto entregue.

13.1.10 – Responder direta e exclusivamente pela execução do contrato, não podendo, em nenhuma hipótese, transferir a responsabilidade pela entrega do bem a terceiros, sem o expresse consentimento da Secretaria Requisitante.

13.1.11 – Refazer os trabalhos considerados impróprios no prazo máximo de 24 (vinte e quatro) horas, contado do recebimento.

13.1.12 - Arcar com o pagamento de todos os encargos trabalhistas, fiscais, previdenciários, securitários e outros advindos da execução do objeto, de forma a eximir a Secretaria Requisitante de quaisquer ônus e responsabilidades.

13.1.13 - Responder por quaisquer danos ou prejuízos que venha, direta ou indiretamente, por sua culpa ou dolo, a causar à Secretaria Requisitante ou a terceiros, durante a execução do contrato de fornecimento, inclusive por atos praticados por seus funcionários, ficando, assim, afastada qualquer responsabilidade da Secretaria Requisitante, podendo este, para o fim de garantir eventuais ressarcimentos, adotar as seguintes providências:

- a) dedução de créditos da licitante vencedora;
- b) medida judicial apropriada, a critério da Secretaria Requisitante;

13.1.14 - Manter durante toda a execução contratual, em compatibilidade com as obrigações assumidas, todas as condições de habilitação e qualificação exigidas na licitação.

13.1.15 – Responsabilizar-se pelo transporte do patrimônio até o local de execução dos serviços, bem como pelo transporte de entrega após a execução dos serviços.

13.2 - DAS OBRIGAÇÕES DA SECRETARIA REQUISITANTE

13.2.1 - Requisitar, por meio de Solicitação de Fornecimento (SF), já que é responsável pela fiscalização do Contrato de Fornecimento, conforme as necessidades da Secretaria Requisitante, e atestará o recebimento gradual do produto.

13.2.2 - Conferir a entrega do bem, embora a licitante vencedora seja a única e exclusiva responsável pelo fornecimento nas condições especificadas.

13.2.3 - Proporcionar condições à licitante vencedora para que possa executar o contrato dentro das normas estabelecidas.

13.2.4 - Comunicar à licitante vencedora qualquer irregularidade na execução do contrato e interromper imediatamente o fornecimento, se for o caso.

13.2.5 - Solicitar a revisão do maquinário que não apresentar condições de ser utilizado.

13.2.6 - Prestar as informações e os esclarecimentos que venham a ser solicitados pela licitante vencedora.

13.2.7 - Impedir que terceiros forneçam o objeto deste edital.

13.2.8 - Atestar o adimplemento da obrigação, desde que satisfaça às exigências editalícias.

13.2.9 - Efetuar o pagamento à licitante vencedora por meio de crédito em conta corrente bancária, mediante a apresentação da respectiva nota fiscal eletrônica, devidamente discriminada e acompanhada do correspondente atestado de entrega, emitido pelo Departamento de Abastecimento, por meio do fiscalizador designado.



14 - DAS PENALIDADES

14.1- Os casos de inexecução do objeto deste edital, erro de execução, execução imperfeita, atraso injustificado e inadimplemento contratual, sujeitará o proponente contratado às penalidades previstas no Art. 87 da Lei 8.666/93, das quais destacam-se:

- a) advertência;
- b) multa de 0,05% (cinco centésimos por cento) do valor do contrato, por dia de atraso injustificado na execução do mesmo, observado o prazo máximo de 05 (cinco) dias úteis;
- c) multa de 3% (três por cento) sobre o valor estimado para o contrato, pela recusa injustificada do adjudicatário em executá-lo;
- d) suspensão temporária de participação em licitações e impedimento de contratar com o Município, no prazo de até 02 (dois) anos;
- e) declaração de inidoneidade para contratar com a Administração Pública, até que seja promovida a reabilitação, facultado ao contratado o pedido de reconsideração da decisão da autoridade competente, no prazo de 10 (dez) dias da abertura de vistas ao processo.

14.2. Após o devido processo legal, as penalidades serão aplicadas pela autoridade competente que deverá comunicar a Comissão Permanente de Licitação todas as ocorrências para fins de cadastramento e demais providências.

14.2.1. Entende-se por autoridade competente a gestora da despesa executada.

14.3 - Os valores das multas aplicadas previstas nos sub-itens acima poderão ser descontados dos pagamentos devidos pela Administração.

14.4. Da aplicação das penalidades definidas nas alíneas “a”, “b”, “c” e “d” do item 14.1, caberá recurso no prazo de (cinco) dias úteis, contados da intimação.

14.4.1. Da aplicação da penalidade definida na alínea “e” do item 14.1, caberá pedido de reconsideração no prazo de 10 (dez) dias úteis, contados da intimação.

14.5. O recurso ou pedido de reconsideração relativo às penalidades acima dispostas será dirigido à autoridade gestora da despesa, a qual decidirá o recurso no prazo de 05 (cinco) dias úteis e o pedido de reconsideração, no prazo de 10 (dez) dias úteis.

14.6. Será aplicada multa de 5% (cinco por cento) do valor total da proposta aos licitantes que derem causa a tumulto durante a sessão pública de licitação ou ao retardamento dos trabalhos em razão de comportamento inadequado e atitudes injustificadas e infundadas de seus representantes.

15 - DAS CONDIÇÕES DE PAGAMENTO

15.1 – O pagamento pela aquisição objeto da presente Licitação será efetuado à contratada em até 30 (trinta) dias após o recebimento dos produtos e aceitação da Nota Fiscal, mediante depósito bancário em sua conta corrente.

15.2 – O número do CNPJ - Cadastro Nacional de Pessoa Jurídica - constante das notas fiscais deverá ser aquele fornecido na fase de habilitação.

15.3 – O pagamento será efetuado conforme descrito no anexo “1”, mediante apresentação da Nota Fiscal, com o comprovante de entrega no verso da mesma, devendo estar anexados à nota fiscal os comprovantes de regularidade com o FGTS e INSS.

15.4 – Dar-se-á o prazo de cinco dias para execução dos processos administrativos e contábeis, até o efetivo pagamento.



PREGÃO PRESENCIAL nº. 098/2016
PROCESSO nº. 224/2016

15.5 – Nenhum pagamento será efetuado à licitante vencedora enquanto pendente de liquidação qualquer obrigação financeira que lhe for imposta, em virtude de penalidade ou inadimplência, sem que isso gere direito ao pleito do reajustamento de preços ou correção monetária.

16 - DO REAJUSTE E DA REACTUAÇÃO

16.1 – Admitido reajuste ou repactuação no termo de contrato, para restabelecer a relação que as partes pactuaram inicialmente entre os encargos do contratado e a retribuição do CONTRATANTE para a justa remuneração, objetivando a manutenção do equilíbrio econômico-financeiro inicial do contrato, na hipótese de sobreviverem fatos imprevisíveis, ou previsíveis, porém de consequências incalculáveis, retardadores ou impeditivos da execução do ajustado, ou ainda, em caso de força maior, caso fortuito ou fato do príncipe, configurando área econômica extraordinária e extracontratual.

17 – DISPOSIÇÕES GERAIS

17.1 – É facultado ao pregoeiro, auxiliado pela Equipe de Apoio, proceder, em qualquer fase da licitação, diligências destinadas a esclarecer ou a complementar a instrução do processo, vedada a inclusão posterior de documento ou informação que deveria constar originalmente da proposta.

17.2 – A critério da Administração, o objeto da presente licitação poderá sofrer acréscimos ou supressões, de acordo com o artigo 65, § 1º, da lei n. 8.666/93.

17.3 - A apresentação da proposta de preços implica na aceitação plena e total das condições deste pregão, sujeitando-se, o licitante, às sanções previstas nos artigos 86 a 88, da Lei n. 8.666/93.

17.4 – Quaisquer elementos, informações e esclarecimentos relativos a esta licitação serão prestados pelo pregoeiro Oficial e membros da Equipe de Apoio.

17.5 – Os casos omissos serão resolvidos pelo pregoeiro, que decidirá com base na legislação em vigor.

17.6 – O município de Cruz Machado, através da autoridade competente, reserva-se o direito de anular ou revogar a presente licitação, no total ou em parte, sem que caiba indenização de qualquer espécie.

17.7 - Quando for o caso, os serviços entregues, poderão ter no máximo 25% do seu prazo total de validade expirado.

17.8 – O Contrato oriundo desse Processo Licitatório terá sua execução administrada e fiscalizada por um representante do Município de Cruz Machado, especialmente designado.

17.9 – É de exclusiva responsabilidade do proponente ou interessado, a verificação no sítio do município de Cruz Machado: www.pmcm.pr.gov.br e no sítio da imprensa oficial do Município de Cruz Machado, nas edições das sextas-feiras, de eventuais alterações no presente edital.

20. DO FORO

20.1 – As questões decorrentes da execução deste Instrumento, que não possam ser dirimidas administrativamente, serão processadas e julgadas na Justiça, no Foro da cidade de União da Vitória, com exclusão de qualquer outro, por mais privilegiado que seja, salvo nos casos previstos no art. 102, inciso I, alínea “d” da Constituição Federal.

21. DOS ANEXOS

Anexo I – Termo de Referência e Valor Estimado.

Anexo II – Modelo de Credenciamento.



Prefeitura Municipal de
Cruz Machado

Igualdade e respeito por você!
Administração 2013-2016



PREGÃO PRESENCIAL nº. 098/2016
PROCESSO nº. 224/2016

- Anexo III – Tutorial para utilização do Sistema Eletrônico.
- Anexo IV – Modelo de Declaração de Microempresa (ME) ou de Empresa de Pequeno Porte (EPP).
- Anexo V – Modelo de Declaração de Habilitação e Pleno Conhecimento.
- Anexo VI – Modelo de Declaração de Empregador Pessoa Jurídica.
- Anexo VII – Declaração de Acesso e Conhecimento.
- Anexo VIII – Modelo de Declaração de Inexistência de fato impeditivo.
- Anexo IX – Minuta do Contrato.
- Anexo X –
- Anexo XI - Declaração de capacidade financeira - Índice de Solvência Geral (SG)

Dê-se-lhe a divulgação prevista na Lei n. 10.520/02.
E, para que ninguém alegue ignorância, é o presente Edital publicado em resumo no JORNAL O COMÉRCIO e afixado em local de costume da PREFEITURA MUNICIPAL DE CRUZ MACHADO.

Prefeitura de Cruz Machado, 02 de Setembro de 2016.

PREFEITO MUNICIPAL



PREGÃO PRESENCIAL nº. 098/2016
PROCESSO nº. 224/2016

ANEXO I

TERMO DE REFERÊNCIA E VALOR ESTIMADO

1 - OBJETO: Lei 10.520/02, art. 3º, II.

1.1. É objeto desta licitação a seleção de sociedade empresária especializada objetivando a **contratação de empresa FORNECIMENTO E INSTALAÇÃO, ATIVAÇÃO, CONFIGURAÇÃO, TREINAMENTO E MANUTENÇÃO EM GARANTIA, DE SISTEMAS, EQUIPAMENTOS E LINK ÓPTICO PARA MONITORAMENTO ELETRÔNICO DE LOGRADOUROS PÚBLICOS À DISTÂNCIA, POR CIRCUITO FECHADO DE TELEVISÃO DIGITAL EM ALTA DEFINIÇÃO, COMPATÍVEIS COM ESTRUTURA DE COMUNICAÇÃO EM PROTOCOLO TCP/IP** em seus itens conforme especificações constantes do Anexo deste edital.

2 - Justificativa: Lei 10.520/02, art. 3º, I e III.

2.1. Faz necessária a contratação e aquisição para melhoramento das condições de segurança a municipalidade e aos munícipes.

3 - Valor Estimado da Contratação: Lei 10.520/02, art. 3º, III.

3.1. Conforme cotações prévias realizadas, anexas ao processo licitatório, estima-se o preço médio de R\$ 230.531,00 (duzentos e trinta mil quinhentos e trinta e um reais) conforme planilha de custo (anexo I-A).

4 - Critérios de Aceitação do Objeto: Lei 10.520/02 art. 3º I

4.1. Verificações da conformidade do objeto licitado.

4.2. Verificação do preço ofertado de cada item conforme proposta de preço.

5 - Condições de Recebimento do Objeto: Art. 73 a 76 da LGL – Lei 8.666/93.

5.1. Só serão recebidos serviços que estejam de acordo com cada solicitação devendo ser observada a quantidade e especificação de cada item.

5.2. Os serviços a serem adquiridos serão recebidos e conferidos pelos funcionários destacados pela secretaria requisitante.

6 - Prazo de Entrega: Art. 3º, I da Lei 10.520/02.

6.1. O prazo para a entrega será de 5 (cinco) dias, contados a partir do recebimento, pelo fornecedor, de cada solicitação.

7 - Local de Entrega Art. 3º, I da Lei 10.520/02.

7.1. Definidos na Planilha A-I.

8 - Obrigações da Contratada e Contratante: Art. 3º, I da Lei 10.520/02.

8.1. Incumbe à Contratante:

I - acompanhar e fiscalizar a execução deste contrato;

II - Vetar o emprego de qualquer produto que considerar incompatível com as especificações apresentadas na proposta da CONTRATADA, que possa ser inadequado, nocivo ou danificar bens patrimoniais ou ser prejudicial à saúde;

III - Designar Servidor ou Comissão para proceder aos recebimentos provisórios e definitivos do objeto contratado, ou rejeitá-lo;

IV - Atestar as Notas Fiscais/Faturas após a efetiva entrega do objeto desta licitação;



PREGÃO PRESENCIAL nº. 098/2016
PROCESSO nº. 224/2016

- V - Efetuar o(s) pagamento(s) à Contratada;
VI - Aplicar à Contratada as sanções administrativas regulamentares e contratuais cabíveis.

8.2. Incumbe à(s) Contratada(s):

- I - A CONTRATADA não poderá subcontratar, ceder ou transferir a execução do contrato sem autorização da Prefeitura.
- II - Atender a execução dos serviços com rapidez e eficiência de forma a não prejudicar o andamento dos trabalhos da Prefeitura.
- III - Observar rigorosamente os prazos e condições estabelecidos neste Termo de Referência.
- IV - Responder por todos os possíveis danos materiais ou pessoais causados por seus empregados a título de culpa ou dolo devidamente comprovados, providenciando a correspondente indenização.
- V - Responsabilizar-se por todo e qualquer dano que venha causar durante a execução dos serviços, assumindo o ônus e a execução dos respectivos casos.
- VI - Reparar, corrigir, reconstruir, às suas expensas, no todo ou em parte, quaisquer bens ou materiais em que se verifiquem danos em decorrência do trabalho executado, bem como providenciar a substituição dos mesmos no prazo de 48 (quarenta e oito) horas, contados na notificação que lhe será entregue.
- VII - Indenizar, no prazo máximo de 15 (quinze) dias corridos a contar da data de notificação, os danos causados no caso da impossibilidade de atendimento aos subitens 6.6 e 6.6.1.
- VIII - Providenciar para que todos os seus funcionários cumpram as normas e regulamentos internos da Prefeitura relativos à segurança, fornecendo e exigindo quando necessário o uso de equipamentos de proteção individual e coletivo adequados a todos os envolvidos no serviço, mesmo os equipamentos que não estejam explicitados neste Termo de Referência, bem como zelar para que seus representantes mantenham-se identificados por crachá.
- IX - A CONTRATADA deverá garantir que, em decorrência da execução dos serviços, os ambientes sejam mantidos em perfeitas condições de higiene e segurança.
- X - A CONTRATADA deverá se comprometer a não executar serviços que não estejam descritos nas Ordens de Serviço emitidas pelo Gestor do Contrato.
- XI - Observar e fazer cumprir os procedimentos destinados ao controle e acompanhamento dos serviços estabelecidos pela Prefeitura.
- XII - Responder perante a Prefeitura por qualquer tipo de autuação que venha a sofrer em decorrência da prestação dos serviços, bem como pelos contratos de trabalho de seus empregados, mesmo nos casos que envolvam eventuais decisões judiciais, eximindo a Prefeitura de qualquer solidariedade ou responsabilidade.
- XIII - Responder pelos danos de qualquer natureza que venham a sofrer seus empregados, terceiros ou a Prefeitura, em razão de acidentes ou de ação, ou de omissão dolosa ou culposa, de prepostos da CONTRATADA ou de quem em seu nome agir.
- XIV - Manter durante toda a vigência do contrato, em compatibilidade com as obrigações assumidas, todas as condições de habilitação exigidas na licitação.
- XV - Dispor de mão-de-obra especializada.
- XVI - Acatar as orientações da PREFEITURA, prestando todos os esclarecimentos solicitados, atendendo às reclamações e sujeitando-se à mais ampla fiscalização.
- XVII - Responsabilizar-se por todas as despesas, tais como impostos, taxas, seguros, mão-de-obra, licenças, alvarás e outras, indispensáveis à perfeita execução do objeto deste Termo de Referência.
- XVIII - Notificar o Gestor do Contrato, imediatamente e por escrito, todas as anormalidades que possam vir a embarçar a execução dos serviços.
- XIX - Fornecer todo o material adequado para a execução eficiente dos atendimentos médicos, de acordo com a natureza do material a ser transportado.
- XX - Dispor de tecnologia adequada para as consultas e internamentos.
- XXI - Assumir inteira responsabilidade pela integridade física dos pacientes que lhe forem confiados para internamento.
- XXII - Zelar para que sejam cumpridas as normas relativas à segurança e a prevenção de acidentes.
- XXIII - Responsabilizar-se por quaisquer acidentes que venham a ser vítimas os empregados, quando em serviço, por tudo quanto as leis trabalhistas e previdenciárias lhes assegurem e demais exigências legais para o exercício das atividades.
- XXIV - Assumir todos os encargos de possível demanda trabalhista, cível ou penal, relacionados à prestação dos serviços, originalmente ou vinculada por prevenção, conexão ou contingência.

8.3. O contrato será gerenciado pelo Chefe do setor e pela procuradoria deste município.



Prefeitura Municipal de
Cruz Machado

Igualdade e respeito por você!
Administração 2013-2016



PREGÃO PRESENCIAL nº. 098/2016
PROCESSO nº. 224/2016

9 – Dos Serviços – Atribuições: Art. 8º II dec.3.555

9.1. Os serviços serão solicitados de acordo com as necessidades deste município e serão conferidos no local indicado no subitem 07 deste Termo de Referência e seu recebimento será feito em duas etapas, na seguinte ordem:

1ª Etapa - Recebimento Provisório: Será averiguada apenas a quantidade e a conformidade dos itens com o discriminado na Nota Fiscal e eventualmente apontar as irregularidades observadas;

2ª Etapa - Recebimento Definitivo: Serão verificadas a qualidade, e a especificação do objeto entregue, em conformidade com o exigido no edital de licitação e no Termo de Referência com a proposta de preço da licitante vencedora.

9.2. Especificações e detalhamento das atribuições e obrigações dos serviços definidos no Anexo I-B.

10. Responsável pela Emissão do Termo de Referência: Lei 10.520/02, art. 3º, I e III.

Antonio Luis Szaykowski – Prefeito Municipal.



PREGÃO PRESENCIAL nº. 098/2016
PROCESSO nº. 224/2016

ANEXO I-A

PLANILHA DE DESCRITIVO, LOCAL E VALORES

Item	Descrição	Un.	Quant.	Valor Un.	Valor Total
1	FORNECIMENTO E INSTALAÇÃO, ATIVAÇÃO, CONFIGURAÇÃO DE CAMERAS E SISTEMA DE MONITORAMENTO INCLUSO TREINAMENTO E MANUTENÇÃO EM GARANTIA, DO SISTEMA E EQUIPAMENTOS.	Lote	1	R\$ 158.531,00	R\$ 158.531,00
2	LINK ÓPTICO PARA MONITORAMENTO ELETRÔNICO DE LOGRADOUROS PÚBLICOS À DISTÂNCIA, POR CIRCUITO FECHADO DE TELEVISÃO DIGITAL EM ALTA DEFINIÇÃO, COMPATÍVEIS COM ESTRUTURA DE COMUNICAÇÃO EM PROTOCOLO TCP/IP E INSTALAÇÃO. Locação 12 meses.	Lote	12	R\$ 6.000,00	R\$ 72.000,00
Total estimado (duzentos e trinta mil quinhentos e trinta e um reais)					R\$ 230.531,00



PREGÃO PRESENCIAL nº. 098/2016
PROCESSO nº. 224/2016

ANEXO I-B

PLANILHA DE DETALHAMENTO E ATRIBUIÇÕES DOS ITENS/LOTES

Descritivo do Item 01

Pontos de Monitoramento				
Item	Produtos	Quant.	Valor Un.	Valor Total
1	Câmera IP SPEED DOME FULL (02 megapixels - 1080p), zoom óptico 20x, zoom digital 12x, IP66.	1	R\$ 6.970,00	R\$ 6.970,00
2	Câmera IP BULLET FULL HD (02 megapixels - 1080p), lente varifocal motorizada de 2,7~12mm, ajuste automático de foco.	22	R\$ 2.790,00	R\$ 61.380,00
3	Caixa de proteção para câmeras com suporte e kit de fixação em poste.	22	R\$ 358,00	R\$ 7.876,00
4	Câmera IP MINI DONME HD (01 megapixels - 720p), lente 2,8mm, PoE, case metálico.	1	R\$ 625,00	R\$ 625,00
5	Poste de ferro galvanizado 6m, espessura de 2,5 mm; diâmetro externo de 03 polegadas;	20	R\$ 870,00	R\$ 17.400,00
6	Caixa metálica de acabamento.	20	R\$ 390,00	R\$ 7.800,00
Valor Total estimado (ponto/monitoramento)				R\$ 102.051,00

Sala de Monitoramento				
Item	Produtos	Quant.	Valor Un.	Valor Total
1	Gravador digital de vídeo em rede para até 32 canais IP em Full HD @ 30FPS, capacidade de armazenamento 20TB (incluso).	1	R\$ 8.350,00	R\$ 8.350,00
2	Desktop I7 16MB com placa de vídeo para até 03 monitores.	1	R\$ 5.200,00	R\$ 5.200,00
3	Monitor 47"	2	R\$ 3.690,00	R\$ 7.380,00
4	Monitor 22"	2	R\$ 475,00	R\$ 950,00
5	Mesa para estação de trabalho, (serviço de monitoramento)	1	R\$ 500,00	R\$ 500,00
6	Rack altura 44U 19"	1	R\$ 2.200,00	R\$ 2.200,00
Valor Total estimado (sala/monitoramento)				R\$ 24.580,00

Serviços: Integração, Instalação, Configuração, Implantação e Treinamento				
Item	Produtos	Quant.	Valor Un.	Valor Total
1	Serviços de instalação pontos dos pontos de monitoramento	20	R\$ 1.350,00	R\$ 27.000,00
2	Serviços de instalação, integração, configuração e treinamento da sala de controle/monitoramento.	1	R\$ 4.900,00	R\$ 4.900,00
Valor Total estimado (monitoramento)				R\$ 31.900,00
Valor Total Geral estimado				R\$ 158.531,00



CADERNO DE ESPECIFICAÇÕES TÉCNICAS MÍNIMAS E/OU SIMILARES DO ITEM/LOTE 01

1. PONTO DE MONITORAMENTO REMOTO

1.1 CÂMERA

Câmera Modelo Speed Dome.

1.2 SPEED DOME NETWORK

Design tipo dome;

Interface de rede incorporada interna para monitoramento remoto 100Base-TX em protocolo de internet (TCP/Ipv4/v6) com conexão RJ45;

Compatível com o software Digifort e operação 07 dias por 24 horas em uso.

1.2.1 Especificações técnicas mínimas aceitáveis

- Processador TI DaVinci Series DSP
- Sistema operacional Linux® Embarcado
- Recursos Monitoramento remoto simultâneo, gravação e controle remoto.
- Interface do usuário Web, SIM, DSS, iSIC, NVR
- Câmera IP Sensor de imagem 1/ 2.8" Progressive Scan Exmor CMOS
- Pixels efetivos 1920(H) x 1080(V)
- Velocidade do obturador 1/1 a 1/30,000s
- Zoom Óptico 20x Zoom digital 16x Foco Automático com substituição manual Diafragma (Íris) Automático com substituição manual Campo de visão 55.4º (zoom wide) até 2.9º (zoom tele)
- Compensação de luz de fundo (BLC) Automático com substituição manual WDR ON/OFF
- Controle de ganho (AGC) Automático com substituição manual
- Relação sinal ruído >50 dB Equilíbrio do branco Automático/ATW/Indoor/Outdoor/Manual
- Saída de vídeo 1 Vpp, 75
- Estabilização da imagem Automático
- Saída de vídeo analógico NTSC
- Filtro infravermelho Automático com substituição manual
- Dia/Noite Automático (ICR) Dia Noite
- Porta serial de controle da câmera RS485 Distância mínima do objeto Configurável com mínimo de 10 cm Iluminação mínima
- Modo dia -color 0.8 lux/F1.6 Modo noite (filtro infravermelho ligado) 0.07 lux/F1.6
- Características elétricas Alimentação 24 VAC 3A (-+10%)
- Consumo total 15 W sem aquecedor 50 W com aquecedor ligado. Sistema de controle de temperatura interno Ventoinha (cooler) e aquecedor (heater) ambos com acionamento automático.
- Mecânica Peso 5 kg Dimensões 222 x 324 mm
- Alcance de rotação horizontal 0º até 360º contínuo
- Alcance de rotação vertical -2 até 90º com auto flip
- Velocidade variável horizontal 0.1 até 300º/s
- Velocidade variável vertical 0.1 até 150º/s
- Características ambientais Temperatura de operação -10 °C a 60 °C Umidade relativa
- Compatível com Digifort e soft S.I.M. do fabricante intelbras
- Produto com Processo Produtivo Básico (PPB) definido por meio da Lei n.º 8.387, de 30 de dezembro de 1991.

1.2.2 Características:

Câmera híbrida, com sinal de vídeo disponível via rede e também analógico, com fácil instalação e operação.

A câmera permite o monitoramento em tempo real a qualquer hora e em qualquer lugar, através da internet.

A operação do PTZ (Pan-Tilt-Zoom) pode ser feita via software web ou software SIM, e seus mecanismos permitem um controle preciso e rápido dos movimentos.

Algumas de suas características são:

- Vídeo em alta definição
- Máscaras de privacidade



PREGÃO PRESENCIAL nº. 098/2016
PROCESSO nº. 224/2016

- Entradas e saídas de alarme e áudio (não acompanha microfone nem autofalantes)
- WDR; 7
- BLC (Back Light Compensation);
- Compressão H.264
- Zoom óptico de 20x.
- Gravação local em cartão Micro SD de até 32GB (cartão não incluso).

1.3 FIXA NETWORK HD

Deverá ser colorida do tipo bullet com tecnologia IP e apresentar as seguintes especificações técnicas:

1.3.1 Especificações técnicas

- Processador Ambarella ou similar
- Sistema operacional Linux Embarcado
- Interface do usuário WEB, S.I.M., DSS e iSIC
- Sensor de imagem 1/2,8" Sony Exmor CMOS
- Obturador eletrônico 1/3s ~1/10.000 s Iluminação mínima 0,1 lux: colorido 0,02 lux: preto & branco (IR desligado) 0 lux: preto & branco (IR ligado)
- Relação sinal-ruído >50 dB Saída de vídeo BNC (1,0 Vp-p/75 Ω)
- Controle de ganho Automático/Manual
- Balanço do branco Automático/Manual
- Redução de ruído 3D Máscaras de privacidade 4
- Compensação de luz de fundo BLC/DWDR
- Perfil Dia/Noite Automático(ICR)/Colorido/Preto e Branco
- Modos de vídeo Automático(ICR)/Colorido/Preto e Branco
- Detecção de vídeo Até 4 regiões de detecção
- Distância focal 2,7 ~ 12 mm Abertura máxima F1.4
- Controle de foco Automático/Manual
- Ângulo de visão H:35° ~ 95°/V: 20° ~ 51° 3
- Tipo de lente Varifocal motorizada
- Tipo de montagem Montada em placa
- Compressão de vídeo H.264/H.264H/MJPEG
- Resolução de imagem/Proporção da tela 1080p (1920 x 1080) 1.3 M (1280 x 960) 720p (1280 x 720) D1 (704 x 480) CIF (352 x 240)
- Foto Até 7 fotos por segundo
- Formato do vídeo NTSC Bit rate H.264: 20 kbps ~ 8.192 kbps MJPEG: 32 kbps ~ 14.336 kbps Taxa de frames
- Stream principal: 1080p/1.3 M/720p (1 ~ 30 FPS) Stream extra: D1/CIF (1 ~ 30 FPS)
- Compressão de áudio G711a/G711u Entrada/saída de áudio 1 entrada/1 saída
- Interface RJ45(10/100Base-T)
- Configuração de nível de acesso Até 20 acessos simultâneos
- Navegador Internet Explorer, Google Chrome e Mozilla Firefox Smartphone iOS, Android e Windows Phone
- Alarme 2 entradas/1 saída
- Distância máxima do infravermelho 50 metros Alimentação 12 Vdc/PoE (802.3af)
- Nível de proteção IP66
- Consumo de energia Máx. 11,5 W
- Temperatura de operação -10 °C ~ 60 °C
- Compatível com software de monitoramento Digifort e soft S.I.M. intelbras;
- Apresentar prospecto;

1.4 CAIXA DE PROTEÇÃO PARA CAMERA

Uso externo de acordo com a norma IP 64;
Construção em material em metal anti-corrosão;
Sistema de climatização interno com ventilador.

1.5 PROLONGADOR DE SUPORTE



PREGÃO PRESENCIAL nº. 098/2016
PROCESSO nº. 224/2016

Item somente para a câmera IP speed dome. Uso externo; construção em material anti-corrosão; pintura eletrostática a pó na mesma cor da caixa de proteção; sistema de fixação compatível com a caixa de proteção e com poste cilíndrico com diâmetro de 4 polegadas; permitir fácil ajustamento de posição de altura e movimento lateral; possuir ângulo de inclinação em relação ao poste (lado superior de 60 (quarenta e cinco) graus); comprimento mínimo de 100 cm;

1.6 CAIXA DE COMUNICAÇÃO

Estrutura

Uso externo com grau de proteção IP55; construção em chapa de aço monobloco com espessura de 1,2 mm; porta com abertura de no mínimo 120° reversível; pintura eletrostática a pó; placa de montagem interna; sistema de refrigeração com conjunto de ventilação, filtros e grelhas 140 x 140mm; dimensões aproximadas de 400 x 400 x 300 mm. Uma para cada ponto de vídeo monitoramento.

Complementos e componentes: braçadeiras de fixação compatíveis com poste cilíndrico com diâmetro de 4 polegadas; entregar com projeto elétrico e lógico, montada e instalada nos postes, com os seguintes componentes: circuito elétrico com disjuntor de entrada 10 A, protetor de surto para energia, transformador/fonte compatível com a câmera e caixa de proteção, duas tomadas 2P1T, Bateria Moura 12V 9ª, com carregador flutuante, cabos e conectores prontos para conexão com a rede de energia elétrica da concessionária local e com a rede de comunicação de dados em protocolo TCP/IP.

O **prospecto** poderá ser apresentado apenas da estrutura da caixa sem os complementos e componentes que a integrarão.

1.7 POSTE

Cilíndrico; construção em ferro galvanizado a fogo com espessura de 2,5 mm; diâmetro externo de 4 polegadas; altura total de 6 metros; fechamento superior; com suporte e dois isoladores tipo roldana; entregar implantado nos locais indicados pela contratante.

2. SALA DE VIDEO MONITORAMENTO

Para a composição da sala de vídeo monitoramento, a proponente deverá fornecer:

2.1 MONITOR 47".

Monitor 47"

Características da Tela

- Tamanho do painel: 42 polegadas
- Tecnologia do Painel: IPS
- Formato: 16:9
- Brilho: 450 cd/m²
- Tempo de resposta: 12 ms
- Contraste Dinâmico: 500.000:1
- Contraste Estático: 1.300:1
- Ângulo de visão horizontal: 178°
- Ângulo de visão vertical: 178°
- Suporte de cores: 1,06 bilhão

>Resolução da Tela

- Resolução máxima: 1920 X 1080 full HD

>Interface de Conexão - Entrada

- Entradas de vídeo: 1x HDMI, 1x DVI, 1x VGA, 1x DisplayPort, 1x Componente
- Entrada de áudio: SIM (RGB/HDMI) (1)



PREGÃO PRESENCIAL nº. 098/2016
PROCESSO nº. 224/2016

- Conexão Controle: 1 x RS232, 1 x RJ-45, 1 x IR (in/out)
- 1x porta USB

2.2 Rack 19" 44U

Quantidade: 1 (UM)

Rack em metal, com dimensão de 19" altura 44U e 600mm de profundidade

2.3 Sistema NVR com 20TB Homologado

Quantidade: 1 (UM)

- Processador principal Microprocessador dual core embutido de alto desempenho
- Sistema operacional Linux® embarcado
- Entradas de câmera IP 32 canais
- Interfaces de conexão 1 HDMI, 1 VGA e 1 BNC
- Resolução da saída de vídeo 1.920 x 1.080, 1.280 x 1.024, 1.280 x 720, 1.024 x 768
- Quantidade de canais exibidos na tela 1, 4, 8, 9, 16, 25 e 36 canais simultaneamente.
- Ícones exibidos no OSD² Nome da câmera, data e hora³, detecção de movimento⁴, gravação, bloqueio da câmera e perda de vídeo
- Máscara de privacidade Podem ser configuradas 4 máscaras distintas por canal.
- Câmera oculta O administrador do sistema pode ocultar determinadas câmeras para determinados usuários.
- Zoom digital A zona selecionada pode ser submetida ao zoom em tela cheia durante a reprodução das gravações e a visualização em tempo real..
- Formato de compressão dos arquivos H.264/MPEG4 Resoluções de gravação suportadas 5 MP (2560 x 2048), 4 MP (2560 x 1600), 3 MP (2.048 x 1.536), 1080p (1.920 x 1.080), 720p (1.280 x 720), D1 (704 x 576), CIF (352 x 240)
- Taxa de frames total para gravação 5 MP em até 8 fps 4 MP em até 15 fps 3 MP em até 20 fps 1080 P em até 30 fps 720 P em até 30 fps Taxa de bit rate suportada para gravação .
- A soma do bit rate configurada nas câmeras deve ser de, no máximo, 144 Mbps (recomendamos utilizar 128 Mbps para o stream principal e mais 16 Mbps para o stream extra).
- Eventos/configurações para gravação Gravação por configuração manual, gravação por agenda (podendo esta ser configurada como regular – modo contínuo – e detecção de movimento) ou parada .
- Playback simultâneo 1, 4 ou 8 canais
- Modos de busca Data e hora, com precisão de segundo e detecção de movimento
- Rede Porta Ethernet 2 portas RJ45, (10/100/1.000 Mbps)
- Throughput de rede 184 Mbps
- Disco rígido 8 HDs SATA 2 de até 6 TB
- Gerenciamento de espaço em disco Tecnologia de hibernação do HD, alarme de falha e alarme de espaço insuficiente
- Porta USB 3 portas (1 no painel traseiro USB 3.0, 2 no painel frontal 2.0)
- RS232 1 porta RS232 para comunicação com PC
- e-Sata Utilização de HD com a interface e-Sata para realizar backup de gravações
- Alimentação do dispositivo Fonte interna, 100-240 VAC. 50/60 Hz Consumo 40 W (sem HD)
- Condições de ambiente 0 a 55 °C/10 a 90% umidade
- Tamanho (L x A x P) 2U, 440 x 89 x 460 mm
- Peso 6,5 kg (sem HD)
- Mesmo fabricante das câmeras.

2.4 Computador desktop

Quantidade: 1 (UM)

Devem ser compatíveis com o sistema proposto e possuir o sistema operacional Windows 7 Professional 64bits; placa de vídeo para dois monitores HDMI, sem adaptadores, não on-board.

Devem possuir conformidade com a norma TCO'99 e ser registrado no EPEAT (Electronic Product Environmental Assessment Tool) pertencendo a categoria Silver ou Gold. O produto deverá estar registrado no site <http://www.epeat.net>

2.5 Câmera interna sala de monitoramento

- CÂMERA IP MINI BULLET HD (1 MEGAPIXEL - 720P), LENTE 3,6mm , PoE, IR DE 20 METROS, IP66



PREGÃO PRESENCIAL nº. 098/2016
PROCESSO nº. 224/2016

- Produto com Processo Produtivo Básico (PPB) definido por meio da Lei n.º 8.387, de 30 de dezembro de 1991

3. SERVIÇOS DE MANUTENÇÃO

Serviço de manutenção dos pontos de vídeo monitoramento e central por 12 meses.

4. SERVIÇOS DE INTEGRAÇÃO

4.1 Instalação, ativação e configuração dos rack's metálicos, switch's, no-break's, monitores, desktop's e servidores (fornecidos pela contratante), bem como dos cabos e conectores lógicos e elétricos necessários para as interligações entre os mesmos (fornecidos pela contratada), nas salas de monitoramento;

4.2 Instalação, ativação e configuração dos softwares de gerenciamento, gravação, monitoramento e controle de imagens, nos servidores e nos desktop's das salas de monitoramento;

4.3 A conexão às redes elétrica e lógica (sob responsabilidade da contratante), Instalação ativação e configuração dos pontos de monitoramento remotos nos locais indicados pela contratante;

4.4 Entregar todo o sistema em funcionamento.

4.5 Treinamentos operacionais sobre os sistemas, com fornecimento de material didático para a equipe de operadores de cada sala de monitoramento designados pela contratante, com no mínimo 20 h/a.

Descritivo do Item 02

Pontos de Monitoramento				
Item	Produtos	Quant.	Valor Un.	Valor Total
1	Locação e manutenção de 23 (vinte e quatro) pontos de link óptico para monitoramento eletrônico de logradouros públicos à distância compatíveis com estrutura de comunicação em protocolo TCP/IP. Acesso através de cabeamento óptico interligado com cabeamento de fibra óptica. Locação mensal.	12	R\$ 5.750,00	R\$ 69.000,00
2	Serviço de instalação e acabamento.	1	R\$ 3.000,00	R\$ 3.000,00
Valor Total Geral estimado				R\$ 72.000,00

CARACTERÍSTICAS DO LOTE/ITEM 02

Serviço de interconexão de câmeras de videomonitoramento por meio de fibra óptica em 24 pontos.

Serviço de instalação refere-se a implantação de cabo drop e ONU (Optical Network Terminal) e demais equipamentos necessários para interconexão nos pontos interligados por meios de fibra óptica (perímetro urbano de Cruz Machado), e antena wireless aos pontos interligado via rádio, (Santana e Linha Vitória).



PREGÃO PRESENCIAL nº. 098/2016
PROCESSO nº. 224/2016

Relação dos pontos e localização

Nome	Endereço	Latitude	Longitude
Ponto 1	Sala de Monitoramento (Módulo Policial)	26°1'4.16"S	51°20'52.33"O
Ponto 2	Av. André Kovalchuk (Saída para União da Vitória)	26°1'17.20"S	51°20'58.29"O
Ponto 3	Av. André Kovalchuk (Saída para União da Vitória)	26°1'17.17"S	51°20'59.18"O
Ponto 4	Av. André Kovalchuk (Saída Linha Charqueada)	26°1'17.39"S	51°21'3.70"O
Ponto 5	Av. Niepce Silva (Rodoviária Municipal)	26°1'9.74"S	51°21'2.00"O
Ponto 6	Av. Engenheiro Ferreira Corrêa (Praça dos Imigrantes)	26°1'8.98"S	51°20'58.38"O
Ponto 7	Av. Pres. Getúlio Vargas / Rotatória (Praça Rui Barbosa)	26°1'2.61"S	51°20'59.46"O
Ponto 8	Av. Pres. Getúlio Vargas (Praça Papa Pio XII)	26°1'2.24"S	51°20'51.55"O
Ponto 9	Av. Pres. Getúlio Vargas (Hospital Santa Terezinha)	26°1'1.85"S	51°20'45.46"O
Ponto 10	Av. Niepce Silva (Saída Estrada da Torre)	26°1'1.73"S	51°20'35.32"O
Ponto 11	Av. Paschoal Vila Boim (Saída para distrito de Santana)	26°0'54.78"S	51°20'44.29"O
Ponto 12	Av. Perimetral Leste (Escola Municipal Prefeito Boleslau Sobota)	26°0'47.19"S	51°20'40.53"O
Ponto 13	Av. Vitória / Rua Constante Krul	26°1'6.54"S	51°21'14.69"O
Ponto 14	Av. Pres. Getúlio Vargas (Saída para Linha Vitória)	26°1'4.04"S	51°21'40.83"O
Ponto 15	Rua Afonso Naldoni (Escola Municipal Professor Bronislau Kapusniak)	26°1'10.91"S	51°21'24.82"O
Ponto 16	Rua Ucrânia (Centro de Educação Infantil Maria Gaioski Busch)	26°1'19.84"S	51°21'41.39"O
Ponto 17	Rua Professora Vicentina Kapusniak (Casa Lar)	26°1'12.95"S	51°21'20.25"O
Ponto 18	Rua Constante Krul (Saída para linha Palmeirinha)	26° 1'27.11"S	51°21'26.15"O
Ponto 19	Rua Constante Krul (Entrada Casas Populares)	26°1'37.00"S	51°21'42.16"O
Ponto 20	Linha Vitória (Colégio Helena Kolody)	26°1'6.56"S	51°27'32.63"O
Ponto 21	Rua Linha Iguaçu (Entrada distrito de Santana)	25°56'39.82"S	51°15'39.88"O
Ponto 22	Rua Linha Iguaçu (Rotatória distrito de Santana / Colégio Estadual Estanislau Wrublewski)	25°56'38.29"S	51°15'35.93"O
Ponto 23	Rua Linha Iguaçu (distrito de Santana / Escola Municipal Lauro Muller Soares)	25°56'41.59"S	51°15'17.73"O

Ponto 2



Ponto 3



Prefeitura Municipal de
Cruz Machado

Igualdade e respeito por você!
Administração 2013-2016



PREGÃO PRESENCIAL nº. 098/2016
PROCESSO nº. 224/2016



Ponto 4



Ponto 5



Prefeitura Municipal de
Cruz Machado

Igualdade e respeito por você!
Administração 2013-2016



PREGÃO PRESENCIAL nº. 098/2016
PROCESSO nº. 224/2016



Ponto 6

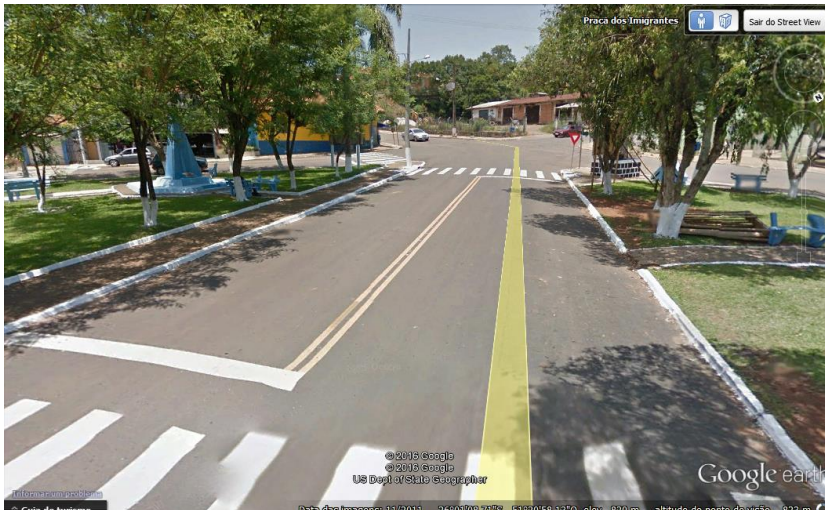

Ponto 7



Ponto 8



Prefeitura Municipal de
Cruz Machado

Igualdade e respeito por você!
Administração 2013-2016



PREGÃO PRESENCIAL nº. 098/2016
PROCESSO nº. 224/2016



Ponto 9



Ponto 10



Ponto 11



Prefeitura Municipal de
Cruz Machado

Igualdade e respeito por você!
Administração 2013-2016



PREGÃO PRESENCIAL nº. 098/2016
PROCESSO nº. 224/2016



Ponto 12



Ponto 13



Ponto 14



Prefeitura Municipal de
Cruz Machado

Igualdade e respeito por você!
Administração 2013-2016



PREGÃO PRESENCIAL nº. 098/2016
PROCESSO nº. 224/2016



Ponto 15



Ponto 16



Ponto 17



Prefeitura Municipal de
Cruz Machado

Igualdade e respeito por você!
Administração 2013-2016



PREGÃO PRESENCIAL nº. 098/2016
PROCESSO nº. 224/2016



Ponto 18



Ponto 19



Ponto 20



Prefeitura Municipal de
Cruz Machado

Igualdade e respeito por você!
Administração 2013-2016



PREGÃO PRESENCIAL nº. 098/2016
PROCESSO nº. 224/2016



MAPA DE DISPOSIÇÃO DOS PONTOS
CIDADE DE CRUZ MACHADO



Prefeitura Municipal de
Cruz Machado

Igualdade e respeito por você!
Administração 2013-2016



PREGÃO PRESENCIAL nº. 098/2016
PROCESSO nº. 224/2016



DISTRITO DE SANTANA



ESCOLA MILENE BARCZAK/COMUNIDADE VITÓRIA – Balsa Foz do Areia

36



Prefeitura Municipal de
Cruz Machado

Igualdade e respeito por você!
Administração 2013-2016



PREGÃO PRESENCIAL nº. 098/2016
PROCESSO nº. 224/2016

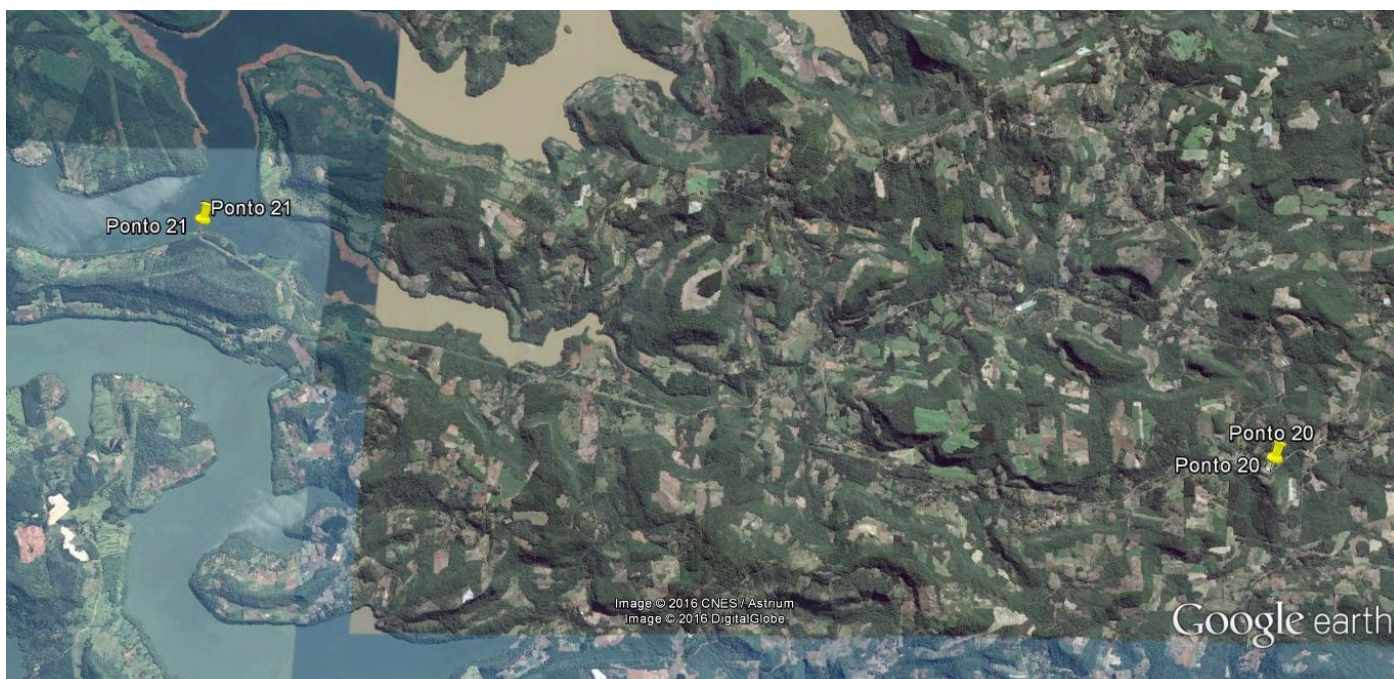



PREGÃO PRESENCIAL nº. 098/2016
PROCESSO nº. 224/2016

ANEXO II

MODELO DE CREDENCIAMENTO

A empresa, inscrita no CNPJ sob nº, sediada na, cidade de, estado, telefone(s), e-mail para contato, neste ato representada pelo (a) Sr(a), portador da cédula de identidade RG, residente e domiciliado na, inscrito no CPF sob o nº, detentor de amplos poderes para nomeação de representante para que lhe faça as vezes para fins licitatórios, confere-os à, portador da cédula de identidade RG, e inscrito no CPF sob o nº, com o fim específico de representar a outorgante perante Prefeitura de Cruz Machado, no Pregão Presencial nº 0xx/2014, podendo assim retirar editais, propor seu credenciamento e oferta em lances verbais em nome da representada, e ainda assinar atas, contratos de fornecimento de materiais ou prestação de serviços, firmar compromissos, enfim, todos aqueles atos que se fizerem necessários para o bom e fiel cumprimento do presente mandato.

_____, ____ de _____ de _____.

Outorgante (reconhecer firma)

Outorgado



PREGÃO PRESENCIAL nº. 098/2016
PROCESSO nº. 224/2016

ANEXO III

ORIENTAÇÃO PARA GERAÇÃO/ REDAÇÃO DA PROPOSTA DE PREÇOS EM PROGRAMA
ESPECÍFICO DO MUNICÍPIO – SISTEMA AUTO COTAÇÃO

1º Passo: Acessar o site da Prefeitura no ícone Licitações:



2º Passo: abrirá a seguinte tela, as licitações estão ordenadas por ordem decrescente de data, (da data mais recente para a menos recente). Para baixar o edital, clica-se na descrição.



3º Passo: Abrirá a seguinte tela, solicitando o número do CPF – se for pessoa física - ou do CNPJ – se for pessoa jurídica, após preencher o dado solicitado, clica-se em login:



4º Passo: Para o primeiro acesso ao site deve-se realizar o cadastro necessário, caso ainda não tenha realizado, se já fez o cadastro deverá seguir o passo seguinte:



5º Passo: deverá colocar a senha, que digitou quando fez o cadastro, se não lembrar deverá solicitar nova senha.



6º Passo: A proposta para o sistema auto cotação, está no arquivo download, é só baixar e salvar em seu computador para abrir no sistema auto cotação. Obs: Ao baixar o arquivo para download deverá extraí-lo da pasta compactada para que o sistema auto Cotação possa reconhecê-lo



7º Passo – Entre do Site
www.pmcm.pr.gov.br, clique no ícone
Betha Compras Auto Cotação:



PREGÃO PRESENCIAL nº. 098/2016
PROCESSO nº. 224/2016



8º Passo- Irá abrir uma pasta no inferior da tela, (dependendo do navegador de internet), clicar no ícone e abrir ou executá-lo:



9º Passo - Faça o download do programa **Sistema de Auto Cotação**, e salve em pasta específica para posterior instalação, ou realize a instalação imediatamente, se preferir.

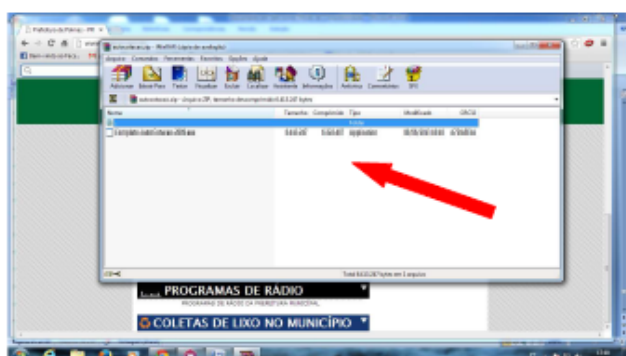

10º Passo - Execute a instalação, clicando no arquivo após fazer o download e clique em avançar.



11º Passo – Clique em Avançar, novamente.

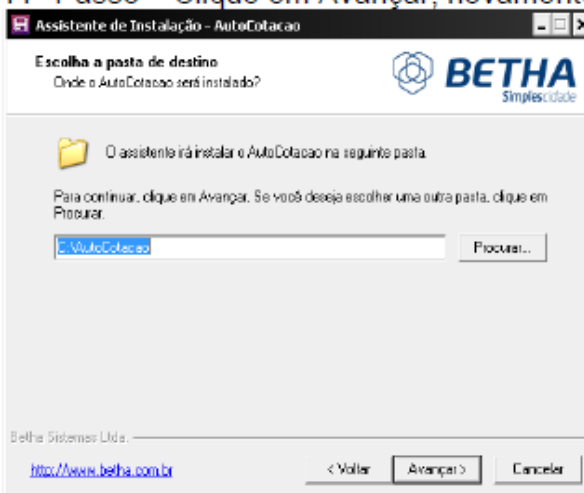

12º Passo – Clique em Avançar, novamente.

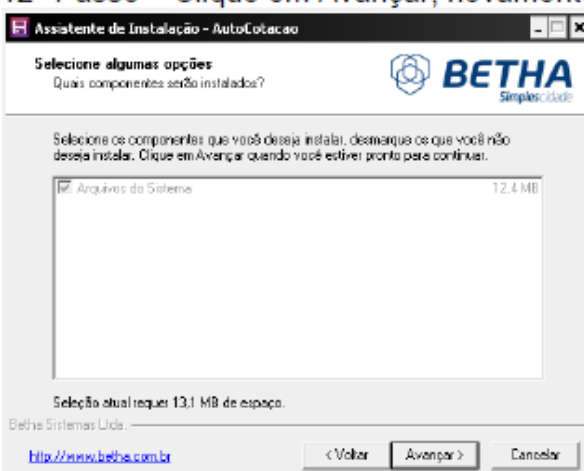

13º Passo – Clique em Avançar, novamente.



PREGÃO PRESENCIAL nº. 098/2016
PROCESSO nº. 224/2016

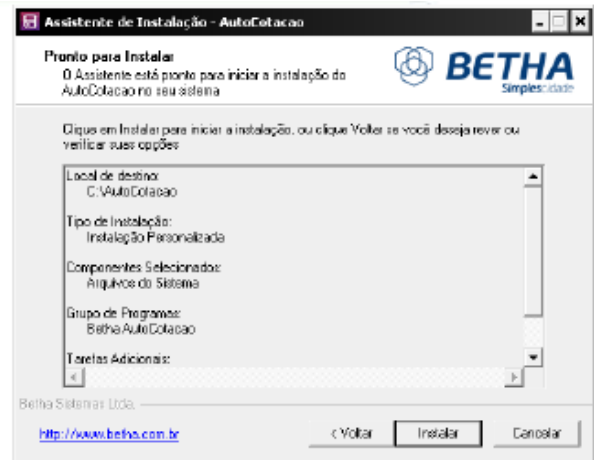
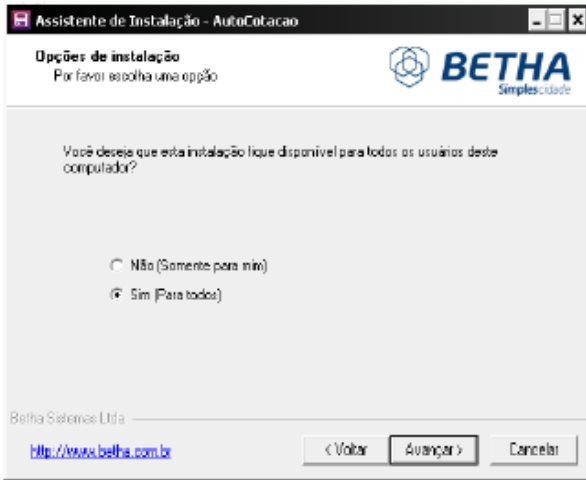

14° Passo – Clique em Avançar, novamente.

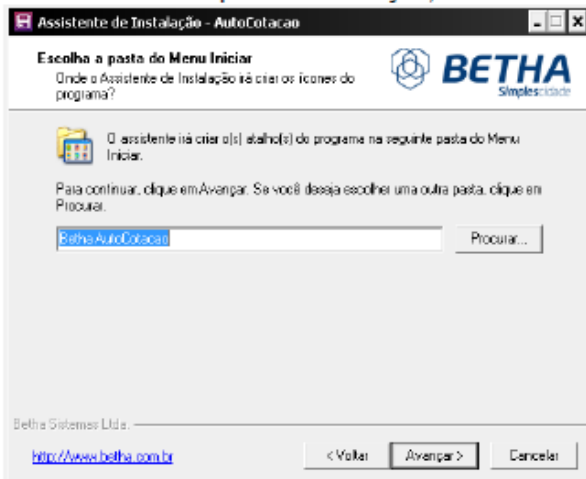

17° Passo – Clique em Concluir

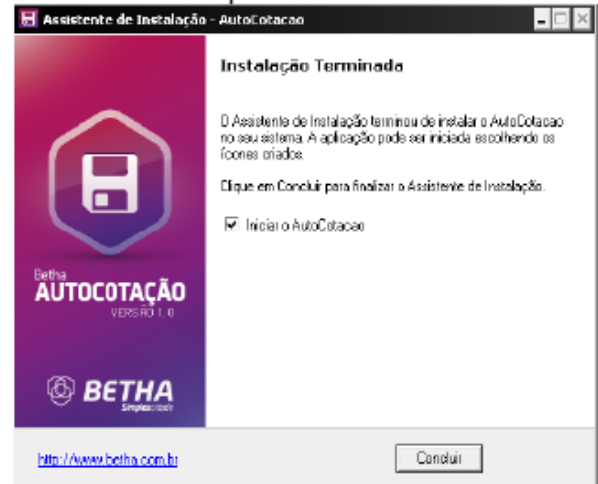

15° Passo – Clique em Avançar, novamente.

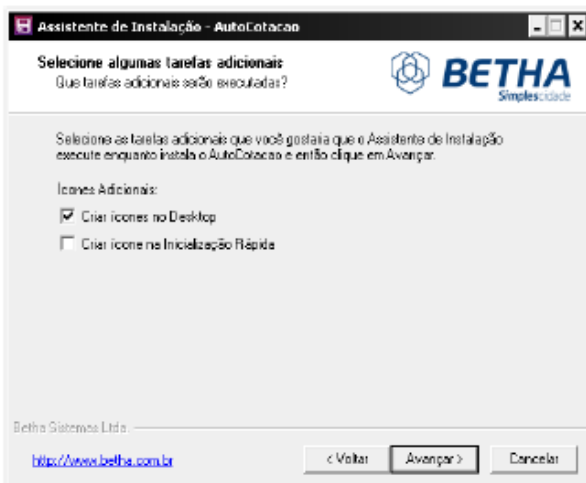

18° Passo – Clique em Concluir e Feche todas as telas. Irá aparecer o ícone BETHA AUTO COTAÇÃO na Tela Principal (Área de Trabalho)



16° Passo – Clique em Instalar



PREGÃO PRESENCIAL nº. 098/2016
PROCESSO nº. 224/2016

19º Passo – Agora clique em **Arquivo** e depois **Dados do Fornecedor**

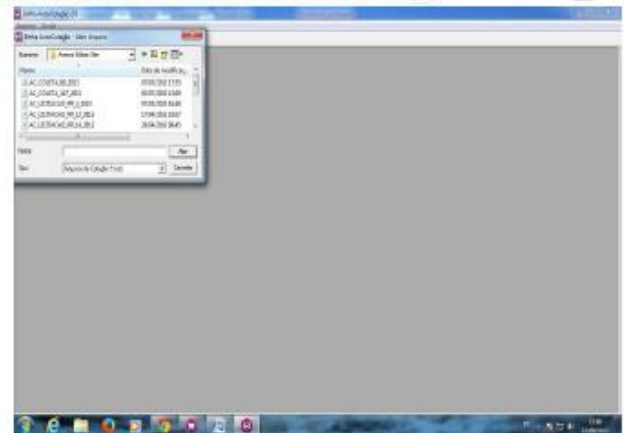

20º Passo – Preencher os dados do fornecedor, com as informações solicitadas:

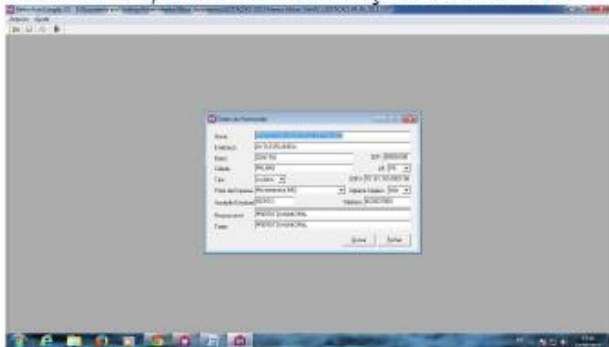

23º Passo – Agora coloque as marcas e os valores unitários de cada item que você for cotar o valor total será automático, utilize a **tecla tab** para pular de campo, após colocar todas as marcas e valores clique no botão gravar.

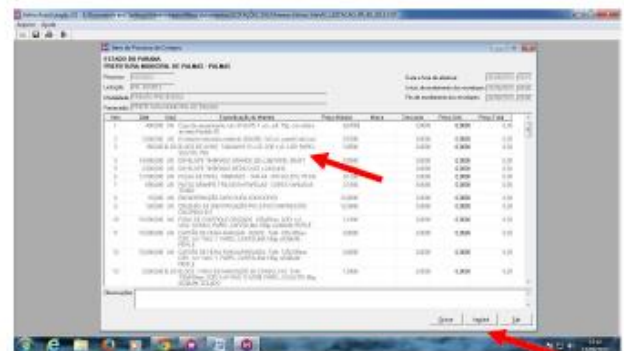

21º Passo – Acesse “Arquivo”, “Abrir”, e localize o arquivo salvo conforme instruções do 6º Passo



24º Passo – Após preencher a marca e o preço unitário de cada item, você deverá salvar os dados cadastrados, para isso clique em Arquivo e depois Salvar.

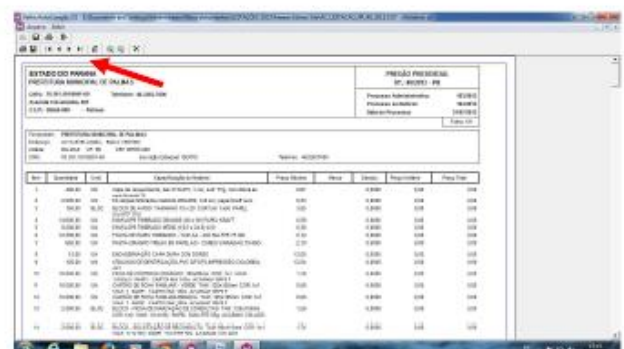

22º Passo – Localize o arquivo **AC_LICITACAO_PR_108_2014.COT.**, selecione o arquivo e clique em abrir.



PREGÃO PRESENCIAL nº. 098/2016
PROCESSO nº. 224/2016

25° Passo – Agora realize uma conferencia para verificar se esta tudo certo, então clique em **Arquivo**, depois **Abrir e** veja se suas informações de cotação estão corretas, se não estiver, deverá corrigi-la, depois de corrigi-las clique em **Arquivo** e depois **Salvar** e **Ok**.

26° Passo – Agora é só imprimir a proposta, para isso clique em **Arquivo** e depois **Imprimir** para iniciar a impressão clique no ícone impressora no canto superior esquerdo da tela e pronto só falta assinar todas as páginas e carimbar. Sua cotação já esta feita.

27° Passo – Para finalizar copie o arquivo, **AC_LICITACAO_PR_108_2014.COT** em que você fez a cotação, mas lembre-se os arquivos estão no local que você indicou no sistema (o exemplo da figura abaixo é (C:\Documents and Settings\Prefeitura_15\Meus documentos\ARQUIVOS PARA REGISTRO DE PREÇOS), e depois de copiar os arquivos coloque junto com a proposta impressa dentro do envelope. Pode ser em mídia Cd, Pen Drive ou Disquete, mas se em disquete favor fazer duas copias para garantir.

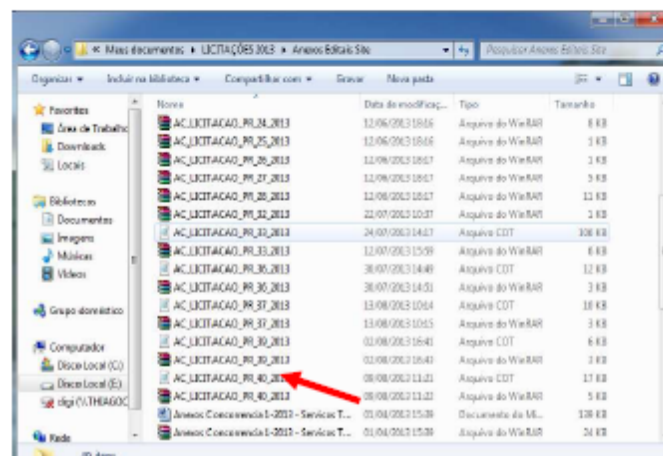



PREGÃO PRESENCIAL nº. 098/2016
PROCESSO nº. 224/2016

ANEXO IV

MODELO DE DECLARAÇÃO DE MICROEMPRESA (ME) OU DE EMPRESA DE PEQUENO PORTE (EPP)

A empresa, inscrita no CNPJ sob o nº, por intermédio de seu representante legal Sr.(a), portador do Documento de Identidade nº, inscrito no CPF sob o nº DECLARA, sob as penas da Lei, que cumpre os requisitos legais para qualificação como **(incluir a condição da empresa: Microempresa (ME) ou Empresa de Pequeno Porte (EPP))**, art. 3º da Lei Complementar nº 123/2006 e 2006 e Lei Municipal nº 1.374/2012 e que não está sujeita a quaisquer dos impedimentos do § 4º deste artigo, estando apta a usufruir do tratamento favorecido estabelecido nos artigos 42 a 49 da citada lei.

() Declaramos possuir restrição fiscal no(s) documento(s) de habilitação e pretendemos utilizar o prazo previsto no art. 43, § 1º da Lei Complementar nº. 123/06, para regularização, estando ciente que, do contrário, decairá o direito à contratação, estando sujeita às sanções previstas no art. 81 da Lei Federal nº 8.666/93.

(Observação: em caso afirmativo, assinalar a ressalva acima)

.....
(local e data)

.....
Assinatura, qualificação e carimbo
(representante legal)

- Declaração a ser emitida em papel timbrado, de forma que identifique a proponente.



PREGÃO PRESENCIAL nº. 098/2016
PROCESSO nº. 224/2016

ANEXO V

MODELO DE DECLARAÇÃO DE HABILITAÇÃO E PLENO CONHECIMENTO

A empresa, inscrita no CNPJ sob nº, sediada na, cidade de, estado, telefone(s), e-mail para contato, neste ato representada pelo(a) Sr(a), portador da Carteira de Identidade nº e do CPF nº, declara, sob as penas da Lei, que preenche plenamente os requisitos de habilitação estabelecidos no presente Edital do Pregão Presencial nº 0xx/2016, assim como tem pleno conhecimento do objeto licitado e anuência das exigências constantes do Edital e seus anexos.

.....
(local e data)

.....
Assinatura, qualificação e carimbo
(representante legal)

- Declaração a ser emitida em papel timbrado, de forma que identifique a proponente.



PREGÃO PRESENCIAL nº. 098/2016
PROCESSO nº. 224/2016

ANEXO VI

MODELO DE DECLARAÇÃO DE EMPREGADOR PESSOA JURÍDICA

....., inscrito no CNPJ nº
....., por intermédio de seu representante legal o(a) Sr(a)
....., portador da Carteira de Identidade nº
..... e do CPF nº, **DECLARA, sob as penas da Lei, em
cumprimento ao disposto no inciso XXXIII, do art. 7º da Constituição da República**, que não emprega
menor de dezoito anos em trabalho noturno, perigoso ou insalubre e não emprega menor de dezesseis
anos.

Ressalva: emprega menor, a partir de quatorze anos, na condição de aprendiz ()

(Observação: em caso afirmativo, assinalar a ressalva acima)

.....
(local e data)

.....
Assinatura, qualificação e carimbo
(representante legal)

- Declaração a ser emitida em papel timbrado, de forma que identifique a proponente.



Prefeitura Municipal de
Cruz Machado

Igualdade e respeito por você!
Administração 2013-2016



PREGÃO PRESENCIAL nº. 098/2016
PROCESSO nº. 224/2016

ANEXO VII

DECLARAÇÃO DE ACESSO A DOCUMENTAÇÃO E DE CONHECIMENTO

(Nome da empresa), sediada (endereço completo), inscrita no CNPJ/MF sob o nº , por intermédio do seu representante legal o Sr.(a) , portador da Carteira de Identidade nº e do CPF nº , **DECLARA**, sob as penas da lei, que recebeu os documentos, e, quando exigido, de que tomou conhecimento de todas as informações e das condições locais para o cumprimento das obrigações objeto da licitação;

.....
(local e data)

.....
Assinatura, qualificação
(representante legal)

- Declaração a ser emitida em papel timbrado, de forma que identifique a proponente.



PREGÃO PRESENCIAL nº. 098/2016
PROCESSO nº. 224/2016

ANEXO VIII

DECLARAÇÃO DE INEXISTÊNCIA DE FATO IMPEDITIVO

(Nome da empresa), sediada (endereço completo), inscrita no CNPJ/MF sob o nº , por intermédio do seu representante legal o Sr.(a) , portador da Carteira de Identidade nº e do CPF nº , **DECLARA**, sob as penas da lei, que não incorre em qualquer das condições impeditivas, especificando:

- 1 - Que não foi declarada inidônea por ato do Poder Público;
- 2 - Que não está impedida de transacionar com a Administração Pública;
- 3 - Que não foi apenada com rescisão de contrato quer por deficiência dos serviços prestados, quer por outro motivo igualmente grave, no transcorrer dos últimos 5 (cinco) anos;
- 4 - Que não incorre nas demais condições impeditivas previstas no art. 9º da Lei Federal nº 8.666/93 consolidada pela Lei Federal nº 8.883/94.

E que, se responsabiliza pela veracidade e autenticidade dos documentos oferecidos, comprometendo-se a comunicar a PREFEITURA MUNICIPAL DE CRUZ MACHADO a ocorrência de quaisquer fatos supervenientes impeditivos da habilitação, ou que comprometam a idoneidade da proponente, nos termos do artigo 32, parágrafo 2º, e do artigo 97 da Lei 8.666/93, e suas alterações.

.....
(local e data)

.....
Assinatura, qualificação
(representante legal)

- Declaração a ser emitida em papel timbrado, de forma que identifique a proponente.



PREGÃO PRESENCIAL nº. 098/2016
PROCESSO nº. 224/2016

ANEXO IX

MINUTA DE CONTRATO (não preencher)

CONTRATO ADMINISTRATIVO: Nº
PROCESSO LICITATÓRIO: Nº

I - CLÁUSULA PRIMEIRA - PREÂMBULO

1.1 – A PREFEITURA MUNICIPAL DE CRUZ MACHADO, Estado de Paraná, sediada a Av. Vitória, 167, Centro sob CNPJ nº 76.339.688/0001-09, neste ato legalmente representado pelo Gestor Municipal,, brasileiro, casado, residente e domiciliado nesta cidade, portador do CPF nº e da carteira de Identidade nº -...../....., doravante denominada CONTRATANTE;

1.2 - A empresa _____, inscrita no CNPJ sob nº _____, estabelecida à _____, Nº _____, Bairro _____, na cidade de _____, Estado de _____, neste ato representada por _____, _____, _____, profissão, portador (a) da CI RG nº _____ SSP/____, e CPF nº _____, residente e domiciliado na _____, Bairro _____ na cidade de _____, Estado de _____, doravante denominada CONTRATADA.

II - CLÁUSULA SEGUNDA- DA FUNDAMENTAÇÃO LEGAL

2.1 - O presente contrato decorre da Licitação modalidade Pregão nº xxx/2016 e tem sua fundamentação na Lei Federal nº 8.666, de 21 de junho de 1.993, e suas alterações posteriores, homologado pelo GESTOR MUNICIPAL DE CRUZ MACHADO.

III - CLÁUSULA TERCEIRA - DO LOCAL E DATA

3.1 - Lavrado e assinado aos _____ dias do mês de _____ do ano de dois mil e _____, na sede da PREFEITURA MUNICIPAL DE CRUZ MACHADO, Paraná.

IV - CLÁUSULA QUARTA - DO OBJETO

4.1 - É objeto desta licitação a seleção de sociedade empresária especializada objetivando a **contratação de empresa FORNECIMENTO E INSTALAÇÃO, ATIVAÇÃO, CONFIGURAÇÃO, TREINAMENTO E MANUTENÇÃO EM GARANTIA, DE SISTEMAS, EQUIPAMENTOS E LINK ÓPTICO PARA MONITORAMENTO ELETRÔNICO DE LOGRADOUROS PÚBLICOS À DISTÂNCIA, POR CIRCUITO FECHADO DE TELEVISÃO DIGITAL EM ALTA DEFINIÇÃO**, em seus itens conforme especificações constantes do Anexo deste edital.

V - CLÁUSULA QUINTA - DAS CONDIÇÕES DE PRESTAÇÃO DOS SERVIÇOS

Descritivo do Item 01				
-----------------------	--	--	--	--

Pontos de Monitoramento				
Item	Produtos	Quant.	Valor Un.	Valor Total
1	Camera IP SPEED DOME FULL (02 megapixels - 1080p), zoom optico 20x, zoom digital 12x, IP66.	1	R\$ 6.970,00	R\$ 6.970,00
2	Camera IP BULLET FULL HD (02 megapixels - 1080p), lente varifocal motorizada de 2,7~12mm, ajuste automatico de foco.	22	R\$ 2.790,00	R\$ 61.380,00



PREGÃO PRESENCIAL nº. 098/2016
PROCESSO nº. 224/2016

3	Caixa de proteção para cameras com suporte e kit de fixação em poste.	22	R\$ 358,00	R\$ 7.876,00
4	Camera IP MINI DONME HD (01 megapixels - 720p), lente 2,8mm, PoE, case metalico.	1	R\$ 625,00	R\$ 625,00
5	Poste de ferro galvanizado 6m, espessura de 2,5 mm; diâmetro externo de 4 polegadas;	20	R\$ 870,00	R\$ 17.400,00
6	Caixa metálica de acabamento.	20	R\$ 390,00	R\$ 7.800,00
Valor Total estimado (ponto/monitoramento)				R\$ 102.051,00

Sala de Monitoramento				
Item	Produtos	Quant.	Valor Un.	Valor Total
1	Gravador digital de vídeo em rede para até 32 canais IP em Full HD @ 30FPS, capacidade de armazenamento 20GB.	1	R\$ 8.350,00	R\$ 8.350,00
2	Desktop I7 16MB com placa de video para até 03 monitores.	1	R\$ 5.200,00	R\$ 5.200,00
3	Monitor 47"	2	R\$ 3.690,00	R\$ 7.380,00
4	Monitor 22"	2	R\$ 475,00	R\$ 950,00
5	Mesa para estação de trabalho, (serviço de monitoramento)	1	R\$ 500,00	R\$ 500,00
6	Rack altura 44U 19"	1	R\$ 2.200,00	R\$ 2.200,00
Valor Total estimado (sala/monitoramento)				R\$ 24.580,00

Serviços: Integração, Instalação, Configuração, Implantação e Treinamento				
Item	Produtos	Quant.	Valor Un.	Valor Total
1	Serviços de instalação pontos dos pontos de monitoramento	20	R\$ 1.350,00	R\$ 27.000,00
2	Serviços de instalação , integração, configuração e treinamento da sala de controle/monitoramento.	1	R\$ 4.900,00	R\$ 4.900,00
Valor Total estimado (monitoramento)				R\$ 31.900,00
Valor Total Geral estimado				R\$ 158.531,00

Descritivo do Item 02

Pontos de Monitoramento				
Item	Produtos	Quant.	Valor Un.	Valor Total
1	Locação e manutenção de 23 (vinte e quatro) pontos de link óptico para monitoramento eletrônico de logradouros públicos à distância compatíveis com estrutura de comunicação em protocolo TCP/IP. Acesso através de cabeamento óptico interligado com cabeamento de fibra óptica. Locação mensal.	12	R\$ 5.750,00	R\$ 69.000,00
2	Serviço de instalação e acabamento.	1	R\$ 3.000,00	R\$ 3.000,00
Valor Total Geral estimado				R\$ 72.000,00



PREGÃO PRESENCIAL nº. 098/2016
PROCESSO nº. 224/2016

VI - CLÁUSULA SEXTA - DO PREÇO

6.1 – O valor total deste Contrato é estimado em R\$._____ (_____), conforme Termo de homologação do Pregão nº 049/2016.

6.2 – Anexar Planilha dos Serviços:

VII - CLÁUSULA SETIMA - DAS CONDIÇÕES DE PAGAMENTO

7.1 – O valor global a ser pago será de R\$ _____, até o dia (10) dez do mês subsequente ao vencido, mediante a apresentação da conta pelo contratado e a comprovada entrega da mercadoria.

7.2 - A CONTRATADA deverá fornecer, a fim de viabilizar o aceite da área técnica:

a) **Nota Fiscal** – devidamente assinada pelo servidor.

b) **Fatura** (se houver) com vencimento condizente ao contrato.

c) **Ficha do Controle de Serviços de Manutenção de Veículo** – devidamente preenchida e assinada pelo responsável.

d) **Anexos da Ficha de Controle** – Fotos e outros documentos (se houver).

7.3 - No preço acima, estão incluídos todos os tributos e encargos que incidam ou venham a incidir sobre o presente Contrato, além da garantia mínima total das mercadorias, durante a vigência deste contrato.

7.4 - Caso as Notas Fiscais/Faturas contenham divergências com relação ao estabelecido neste contrato, a devolução da fatura devidamente regularizada pela CONTRATADA deverá ser efetuada em até 02 (dois) dias úteis da data de comunicação formal pela CONTRATANTE, sob pena de aplicação da multa prevista na letra "c", da Cláusula VII abaixo.

VIII - CLÁUSULA OITAVA – DO REAJUSTE DE PREÇOS

8.1 – O objetos deste contrato será irrealizáveis, salvo as situações previstas em lei.

IX - CLÁUSULA NONA – DO PRAZO

9.1 – O objeto constantes do objeto deste instrumento de contrato serão de _____ a _____ de _____ () de dois mil e _____.

X - CLÁUSULA DECIMA - DOS RECURSOS

10.1 – Os objetos deste Instrumento de Contrato terão seus custos cobertos com os recursos provenientes da Lei Orçamentária para o exercício de 2.016, assim classificados.

XI – CLAUSULA DECIMA PRIMEIRA – DAS OBRIGAÇÕES PENALIDADES E MULTAS

11.1 - A CONTRATADA entregara descritos na cláusula, de acordo com a solicitação escrita da PREFEITURA MUNICIPAL DE CRUZ MACHADO, que fiscalizará e manterá controle do material.

11.2 – Nenhum serviço a mais ou a menos sem autorização da PREFEITURA MUNICIPAL DE CRUZ MACHADO, responsabilizando-se a CONTRATADA pela entrega irregular.

11.3 – No caso de serviço não executado da CONTRATADA, quando da solicitação feita pelo órgão próprio ficará a mesma obrigada a providenciar de imediato a entrega sob pena de incorrer nas penalidades descritas na cláusula oitava deste contrato.



PREGÃO PRESENCIAL nº. 098/2016
PROCESSO nº. 224/2016

11.4 – A CONTRATADA não poderá transferir a responsabilidade do serviço.

11.5 - DAS OBRIGAÇÕES DA PREFEITURA MUNICIPAL DE CRUZ MACHADO

11.5.1 - Efetuar através do órgão próprio o controle do serviço.

11.5.2 - Efetuar os pagamentos na forma e condições contratadas.

1.6 - DAS OBRIGAÇÕES DA CONTRATADA

11.6.1 - Realizar o serviço na forma proposta e aqui contratada, observando fielmente os quantitativos.

11.6.2 - Apresentar as faturas preenchidas de forma correta e em valores correspondentes aos deste contrato, em tempo de serem processadas;

11.6.3 – Atender de imediato as solicitações e em nenhuma hipótese atrasar o atendimento.

11.7 - DAS PENALIDADES E MULTAS

11.7.1 - O atraso injustificado da entrega sujeitará a adjudicatária à multa de mora, no valor de 0,2% (dois décimo por cento) ao dia sobre o valor da Nota de Empenho, até o limite de 10% (dez por cento) do valor do contrato, sem prejuízo das demais sanções.

11.7.2 - A importância relativa à multa será descontada dos recebimentos a que a firma tiver direito competindolhe, no caso de insuficiência ou inexistência de crédito, pagá-las na tesouraria da PREFEITURA MUNICIPAL DE CRUZ MACHADO, no prazo de 10 (dez) dias contados da data de recebimento da notificação;

11.7.3 - As multas e demais penalidades aqui prescritas serão aplicadas sem prejuízos das ações cíveis ou penais cabíveis ou de processo Administrativo;

11.7.4 - Da pena de multa caberá recurso interposto junto a PREFEITURA MUNICIPAL DE CRUZ MACHADO, obedecendo ao prazo da notificação, o qual deverá ser entregue;

11.7.5 - A reincidência da empresa na prática de atos sujeitos à notificação de multa dará motivo à declaração de inidoneidade e impedimento de licitar com a PREFEITURA MUNICIPAL DE CRUZ MACHADO pelo período de 02 (dois) anos;

XII - CLÁUSULA DECIMA SEGUNDA - DOS CASOS DE RESCISÃO

12.1 – A PREFEITURA MUNICIPAL DE CRUZ MACHADO poderá declarar rescindido o presente contrato, por motivo de:

12.1.1 - A CONTRATADA não cumprir as disposições contratuais.

12.1.2 – Subcontratação total ou parcial do fornecimento.

12.1.3 – A entrega de mercadorias sem requisição do órgão encarregado do controle, com o respectivo visto da autoridade competente para autorização da Empresa;

12.1.4 - Dissolução da sociedade ou falecimento dos proprietários ou responsáveis;

12.1.5 - Decretação de falência da Empresa ou a instauração de insolvência civil dos proprietários;

12.1.6 - Razões de interesse público, de alta relevância e amplo conhecimento, justificado e homologado pela PREFEITURA MUNICIPAL DE CRUZ MACHADO;



PREGÃO PRESENCIAL nº. 098/2016
PROCESSO nº. 224/2016

12.2 - A CONTRATADA poderá declarar rescindido o presente contrato por motivo de:

12.2.1 - Atraso no pagamento das faturas.

12.3 - A rescisão poderá ser feita por acordo entre as partes, ou judicial nos termos da Legislação.

XIII - CLÁUSULA DÉCIMA TERCEIRA - DA ALTERAÇÃO CONTRATUAL

13.1 – O presente contrato poderá ser alterado unilateralmente pela PREFEITURA MUNICIPAL DE CRUZ MACHADO, ou por acordo, na forma da Lei;

13.2 – As alterações serão processadas através de Termo Aditivo, nos limites permitidos em Lei.

XIV - CLÁUSULA DÉCIMA QUARTA - DA FISCALIZAÇÃO

14.1 - A fiscalização da entrega ficará a cargo da PREFEITURA MUNICIPAL DE CRUZ MACHADO.

XV – CLÁUSULA DÉCIMA QUINTA – DA INADIMPLÊNCIA

15.1 - Aplicam-se no caso de inadimplência da CONTRATADA, com referência aos encargos sociais, fiscais e comerciais o disposto no Artigo 71, da Lei 8.666, de 21 de junho de 1993, e suas alterações.

XVI - CLÁUSULA DÉCIMA SEXTA - DA VIGÊNCIA

16.1 - O presente instrumento de contrato terá vigência da assinatura até 31 de dezembro de 2016, prorrogado ser prorrogado por igual período, nos termos do Artigo 57 da Lei 8.666/1993; 16.2 - O presente Contrato poderá ser acréscimos ou supressões de até 25% (vinte e cinco) por cento do valor total do contrato.

XVII - CLÁUSULA DÉCIMA SETIMA - DO FORO

17.1 - Fica eleito o FORO da Comarca de UNIÃO DA VITÓRIA, Estado de Paraná, com renúncia de qualquer outra por mais privilegiada que seja para dirimir as causas resultantes deste instrumento.

17.2 - As partes declaram estar de pleno acordo com as condições do contrato, firmando-o em 03 (três) vias de igual teor e forma, na presença de 02 (duas) testemunhas que abaixo identificam-se e assinam.

CRUZ MACHADO - PR, ____ de _____ de ____.

Antonio Luis Szaykowski

Gestor Municipal

Contratado

TESTEMUNHAS:



PREGÃO PRESENCIAL nº. 098/2016
PROCESSO nº. 224/2016

ANEXO XI

DECLARAÇÃO DE CAPACIDADE FINANCEIRA - INDICE DE SOLVENCIA GERAL (SG) MODELO

À Comissão de Licitação

Ref.: Edital de Concorrência para Obras e Serviços de Engenharia nº XXX/2016

Declaramos que as demonstrações anexadas na Concorrência p/ Obras e Serv. Eng. nº....., conforme índice abaixo correspondem à real situação da proponente. Esses índices foram obtidos no balanço do último exercício social.

Declaramos, ainda, que a qualquer tempo, desde que solicitado pelo licitador, nos comprometemos a apresentar as demonstrações financeiras que comprovarão o índice do quadro abaixo:

SÃO AS DEMONSTRAÇÕES:

Tipo de Índice – Fórmula	Valor em Reais	Índice
LC = AC / PC		

AC = Ativo Circulante
LC = Liquidez Corrente
PC = Passivo Circulante

Obs: A empresa Licitante que apresentar Liquidez Corrente menor de 1,0 (um vírgula zero) e Liquidez Geral menor que 1,0(um vírgula zero), acarretará no julgamento de sua habilitação.

Os índices deverão ser apresentados com no máximo 2(duas) casas decimais, desprezando-se as demais.

_____, em ___ de ____ de 2016.

Contador
(nome, RG, CRC nº e assinatura)

Representante Legal
(assinatura do representante legal da empresa)