

Estado do Paraná
Prefeitura Municipal de Cruz Machado
Secretaria Municipal de Educação

Av. Vitória Bairro: Centro Cidade: Cruz Machado
Telefone (42) 3554-1092 - E-Mail: educpref@yahoo.com.br

000001

Solicitação nº: 01/2016	
Data: 08/01/2016	Rubrica <i>Diveti Branteg</i>

PEDIDO PARA AQUISIÇÃO DE MATERIAL E/OU SERVIÇO

Unidade Solicitante	Secretaria Municipal de Educação	
Departamento Solicitante	Merenda Escolar	
Responsável pela solicitação	Felipe Joly da Cruz	
E-mail	Felipe_joly10@hotmail.com	
Telefone	(42) 8838-1844	
Data	08/01/2016	
MATERIAL	<input checked="" type="checkbox"/>	CONSUMO
	<input type="checkbox"/>	PERMANENTE
SERVIÇO	<input type="checkbox"/>	TEMPORÁRIO
	<input type="checkbox"/>	CONTÍNUO

1. OBJETO

Item	Descrição de Itens com especificações	Qtd	Un	Valor estimado por unidade	Valor estimado total
1	Leite Pasteurizado, Tipo C, embalagem de 01 Litro.	8000	Und	R\$ 1,80	R\$ 14.400,00

2. JUSTIFICATIVA DA COMPRA/CONTRATAÇÃO

A aquisição do produto relacionado se faz necessária, para complementar a merenda escolar municipal, atendendo a demanda de alunos da rede municipal de ensino, cumprindo as normas estabelecidas pelo FNDE conforme resolução Nº 26 de 17 de Junho de 2013.

3. LOCAL E HORÁRIOS DE UTILIZAÇÃO DO BEM/SERVIÇO (local de entrega)

O produto deverá ser entregue nos seguintes locais: CMEI Vovó Cecília da Silva, CMEI Antiocho Pereira e CMEI professora Maria Gaioski Busch.

As datas e quantidades a serem entregues, serão disponibilizadas ao ganhador, com antecedência mínima de 10 dias da data de entrega.

4. PERÍODO OU DATA DE UTILIZAÇÃO (prazos de entrega integral ou parceladas)

A entrega deverá ser realizada conforme solicitado em cronograma de forma parcelada, a previsão de consumo é para o ano letivo de 2016.

5. NECESSIDADE DE AMOSTRAS? SIM () NÃO (x)

• 000002

Quais Itens: _____

6. QUEM RESPONDE PELOS ESCLARECIMENTOS QUE POSSAM SURGIR APÓS OU DURANTE O CERTAME?

Nome: Kelly Cristiane Paintner Barczak
Telefone: (42) 8829-0279
E-mail:kellybarczak@yahoo.com.br

7. DOTAÇÃO ORÇAMENTARIA A SER UTILIZADA E A FORMA DE PAGAMENTO

290 – 3.3.90.30.00.00.00.00 1000 MATERIAL DE CONSUMO
291 – 3.3.90.30.00.00.00.00 1136 MATERIAL DE CONSUMO

O pagamento deverá ser realizado, conforme a entrega dos produtos

8. OBRIGAÇÕES DA CONTRATANTE E DA CONTRATADA

9. DOCUMENTOS QUE JULGA IMPORTANTE PARA COMPROVAÇÃO DE COMPETENCIA TANTO NA AQUISIÇÃO DE BENS QUANTO PARA PRESTAÇÃO DE SERVIÇOS

10. RESPONSÁVEL PELO RECEBIMENTOS E CONFERENCIA DOS MATERIAIS?

Nome: Felipe Joly da Cruz
Telefone: (42) 88381844
E-mail: Felipe_joly10@hotmail.com

Nome: Vanessa Waselkiu Majolo
Telefone: (42) 3554-1636

Nome: Rosinete Beuren
Telefone: (42) 3554-1397

Nome: Silvia Karaz
Telefone: (42) 3554-1629

Responsável pela Solicitação

Nome: Felipe Joly da Cruz
Cargo: Coordenador da Administração Pública
CPF: 090.870.899-88

Responsável pela Secretaria

Nome: Diveti Brautigam
Cargo: Secretária de Educação
CPF: 021.485.129-00



INDÚSTRIA E COMÉRCIO DE PRODUTOS
DE LEITE BOMBARDELLI LTDA.

www.lactobom.com.br

Ponta Grossa, 05 de Janeiro de 2015.

000003

Proposta de Preço

RELAÇÃO DE ITENS

Item Nº	Descrição	Marca	Unidade	Quantidade	Preço Unit.	Preço Total
1	Leite Pasteurizado e Homogeinizado	Lacto Bom	Lts	8000	R\$ 1,80	R\$ 14.400,00

Marlisa Suzana Bombardelli

Ind. Com. de Prod. de Leite Bombardelli Ltda
CNPJ 72.207.574/0004-99
Inscr. Est. 90294458-31

ESTADO DO PARANÁ

PREFEITURA MUNICIPAL DE CRUZ MACHADO

Relação das Coletas de Preços (por fornecedor)

(Período de 01/01/2015 a 06/01/2016)

Item	Descrição do Material	Unid.	Nome da Marca	Quantidade	Preço Unitário	Preço Total	Venceu
Número da Coleta: 588/2015 Data: 22/12/2015							
Fornecedor: 11091 - IND. E COM. DE PRODUTOS DE LEITE BOMBARDELLI LTDA							
1	LEITE PASTEURIZADO, TIPO C, EMBALAGEM DE 01 LITRO	UN		8.000,000	1,8000	14.400,00	Sim ***
					Total do Fornecedor:	14.400,00	
					Total Itens Vencedores:	14.400,00	
					Total da Coleta:	14.400,00	

000004

ESTADO DO PARANÁ
PREFEITURA MUNICIPAL DE CRUZ MACHADO

Folha: 1/1

CNPJ: 76.339.688/0001-09
Av. Vitória, 167
C.E.P.: 84620-000 - Cruz Machado - PR

SOLICITAÇÃO DE ABERTURA DE LICITAÇÃO

000005

Excelentíssimo(a) PREFEITO MUNICIPAL

No uso das atribuições de meu cargo, venho respeitosamente requerer que Vossa Excelência autorize a abertura de procedimento licitatório conforme especificações relacionadas abaixo. A existência de recursos orçamentários foi confirmada pelo parecer contábil expedido pelo setor de contabilidade, estando tudo de acordo com a legislação em vigor.

OBJETO DA LICITAÇÃO: É objeto desta licitação a seleção de sociedade empresária especializada objetivando a aquisição e fornecimento de LEITE PAUSTERIZADO, TIPO C, EMBALAGEM DE 01 LITRO destinado à complementação alimentar nas CMEI'S (Centros Municipais de Educação Infantil) pelo período de 12 (doze) meses, em seus itens conforme especificações constantes do Anexo I deste edital.

Processo Adm. nº: 2/2016 Modalidade: PREGÃO PRESENCIAL
Forma de Julgamento: MENOR PREÇO UNITÁRIO
Forma Pgto. / Reajuste:
Prazo Entrega/Exec.: conforme cronograma (semanal 2016)
Local de Entrega: CENTRO URBANO DO MUNICÍPIO - PERÍMETRO URBANO
Urgência:
Vigência: 11 MESES
Observações: Coleta de preços 588/2015

Convidados:

DOTAÇÕES QUE SERÃO UTILIZADAS:

1-PREFEITURA MUNICIPAL DE CRUZ MACHADO

De:	a	Código da Dotação	Descrição da Dotação	Compl. do Elemento	Valor Previsto
290		06.01.2.026.3.3.90.30.00.00.00.00	MERENDA ESCOLAR	3.3.90.30.07.12.00.00	7.200,00
Fonte de Recurso : 1000 - Recursos Livres					
291		06.01.2.026.3.3.90.30.00.00.00.00	MERENDA ESCOLAR	3.3.90.30.07.12.00.00	7.200,00
Fonte de Recurso : 1136 - Transferencia FNDE Programas Merenda Escolar					
Total previsto:					14.400,00

ITENS:

Item	Quantidade	Unid.	Descrição	Preço Unit. Máximo	Total Previsto
1	8000,000	UN	LEITE PASTEURIZADO, TIPO C, EMBALAGEM DE 01 LITRO (03-05-0254)	1,8000	14.400,00
Total Geral ---->				1,8000	14.400,00

Cruz Machado, 11 de Janeiro de 2016.

Ordernador da Despesa

ESTADO DO PARANÁ
PREFEITURA MUNICIPAL DE CRUZ MACHADO

Folha: 1/1

CNPJ: 76.339.688/0001-09
Av. Vitória, 167
C.E.P.: 84620-000 - Cruz Machado - PR

000006

AUTORIZAÇÃO PARA ABERTURA DE PROCESSO ADMINISTRATIVO DE LICITAÇÃO

O(a) Prefeito Municipal, ANTONIO LUIS SZAYKOWSKI, no uso das atribuições que lhe confere a legislação em vigor, especialmente a Lei Nr. 8.666/93 e suas alterações legais, resolve:

01 - Autorizar a abertura do presente processo administrativo de licitação, assim identificado:

A - Processo Nr.: 2/2016
B - Modalidade: PREGÃO PRESENCIAL
C - Forma de Julgamento: MENOR PREÇO UNITÁRIO
Forma Pgto./ Reajuste:
E - Prazo Entrega/Exec.: conforme cronograma (semanal 2016)
F - Local de Entrega: CENTRO URBANO DO MUNICIPIO
G - Urgência:
H - Vigência: 11 MESES
I - Objeto da Licitação: É objeto desta licitação a seleção de sociedade empresária especializada objetivando a aquisição e fornecimento de LEITE PAUSTERIZADO, TIPO C, EMBALAGEM DE 01 LITRO destinado à complementação alimentar nas CMEI'S (Centros Municipais de Educação Infantil) pelo período de 12 (doze) meses, em seus itens conforme especificações constantes do Anexo I deste edital.
J - Observações: Coleta de preços 588/2015
K - Convidados:

02 - Indicação de Recursos - Dotação Orçamentária:

1-PREFEITURA MUNICIPAL DE CRUZ MACHADO

Despesa	Código da Dotação	Descrição da Dotação	Compl. do Elemento	Valor Previsto
290	06.01.2.026.3.3.90.30.00.00.00.00	MERENDA ESCOLAR	3.3.90.30.07.12.00.00	7.200,00
	Fonte de Recurso : 1000 - Recursos Livres			
291	06.01.2.026.3.3.90.30.00.00.00.00	MERENDA ESCOLAR	3.3.90.30.07.12.00.00	7.200,00
	Fonte de Recurso : 1136 - Transferencia FNDE Programas Merenda Escolar			
Total Previsto :				14.400,00

Cruz Machado, 11 de Janeiro de 2016.

PREFEITO MUNICIPAL

Antonio Luis Szaykowski
Prefeito Municipal
Cruz Machado - Pr



Prefeitura Municipal de Cruz Machado
Administração 2013-2016 | Igualdade e Respeito por você!
Av. Vitória, 167 | Centro | 84620-000
(42) 3554-1222
www.pmcem.pr.gov.br

000007

Cruz Machado, 11 de Janeiro de 2016.

Parecer Contábil nº 002/2016

Referente à Solicitação nº001/2016 – Secretaria Municipal de Educação

Em Atenção à solicitação do Sr. Elton Hollen, Md. Secretário Municipal, para verificar a existência de recursos orçamentários.

Certifico que:

(X) - HÁ recursos orçamentários para pagamento das obrigações conforme dotação(ões) especificada (s) abaixo (s);

() - NÃO HÁ recursos orçamentários para pagamento das Obrigações;

() - Despesas Extra Orçamentária;

Recursos orçamentários: 2016

Cód. Reduzido	Unidade Orçamentária	Projeto/ Atividade	Elemento Despesa	Recurso	Saldo Disponível	Valor Previsto
290	06.01	2.026	3.3.90.30.00.00.00	1.000	R\$255.000,00	
291	06.01	2.026	3.3.90.30.00.00.00	1.136	R\$222.400,00	
Total						R\$14.400,00

Lilian Maciel de Oliveira
Contadora
CRC PR 051830/O-1



000008

Solicitação de Parecer Contábil

Solicitação 002/2015

Venho através do presente solicitar **PARECER CONTÁBIL**, em atendimento a Requisição nº 001/2015 da SECRETARIA DE EDUCAÇÃO.

OBJETO: É objeto desta licitação a seleção de sociedade empresária especializada objetivando a **aquisição e fornecimento de LEITE PAUSTERIZADO, TIPO C, EMBALAGEM DE 01 LITRO** destinado à **complementação alimentar nas CMEI'S (Centros Municipais de Educação Infantil)** pelo período de **12 (doze) meses**, em seus itens conforme especificações constantes do Anexo I deste edital.

INDICAÇÃO DE RECURSO: Cod. 290 e 291.

MODALIDADE: Pregão Presencial

PRAZO/GARANTIA: 12 Meses

PREVISÃO	
PREVISÃO DE DOTAÇÃO	R\$ 14.400,00
TOTAL APROXIMADO	R\$ 14.400,00

Cruz Machado, 11 de Janeiro de 2016.



Presidente da CLP



Prefeitura Municipal de
Cruz Machado

Igualdade e respeito por você!
Administração 2013-2016

PREGÃO PRESENCIAL nº. 002/2016
PROCESSO nº. 002/2016

000009

ESTADO DO PARANÁ PREFEITURA MUNICIPAL DE CRUZ MACHADO
CNPJ 76.339.688/0001-09
Avenida Vitória nº167 CEP 84620-000 – Cruz Machado Pr.

PREGÃO PRESENCIAL nº. 002/2016
PROCESSO nº. 002/2016

AVISO DE ABERTURA DE LICITAÇÃO

Encontra-se aberta, na Comissão Permanente de Licitação, situada à Av. Vitória, 167/1º andar, LICITAÇÃO NA MODALIDADE DE PREGÃO PRESENCIAL, com a finalidade de selecionar propostas objetivando a aquisição e fornecimento de **LEITE PAUSTERIZADO, TIPO C, EMBALAGEM DE 01 LITRO destinado a complementação alimentar nas CMEI'S (Centros Municipais de Educação Infantil) pelo período de 12 (doze) meses**, em seus itens conforme especificações constantes do Anexo I deste edital.

Regem a presente licitação a Lei Federal nº 10.520/02, o Decreto Municipal nº 1.050/07, subsidiariamente a Lei Federal nº 8.666/93, observadas as alterações posteriores, a Lei Complementar nº 123/2006 e demais legislações aplicáveis.

A abertura desta licitação ocorrerá no dia **22 (vinte e dois) de Janeiro de 2016, às 09:30h (nove e trinta) horas**, no Auditório Municipal da Prefeitura, quando os interessados deverão apresentar os envelopes nº 01 - Propostas de Preços e nº 02 - Documentos de Habilitação ao Pregoeiro.

O Edital completo poderá ser obtido pelos interessados na CPL, em meio magnético, mediante entrega de um CD vazio, de segunda a sexta-feira, no horário de 14:00 às 17:00 horas ou pelo endereço eletrônico <http://www.pmc.m.pr.gov.br/>. É necessário que, ao fazer download do Edital, seja informado à Comissão Permanente de Licitação, via e-mail – licitacao@pmcm.pr.gov.br - ou via fax – (42)3554-1222, a retirada do mesmo, para que possam ser comunicadas possíveis alterações que se fizerem necessárias. A CPL não se responsabilizará pela falta de informações relativas ao procedimento àqueles interessados que não confirmarem, pelos meios expostos, a retirada do Edital. Quaisquer dúvidas contatar pelos telefones (42) 3554-1222 ramal 244.

Cruz Machado, 11 de Janeiro de 2016.

Comissão Permanente de Licitação



PREÂMBULO

A **Comissão Permanente de Licitação**, com sede na Avenida Vitória, 167, 1º andar, Cruz Machado/PR, torna público que fará realizar licitação na modalidade de **Pregão Presencial**, do tipo **menor preço por item**, conforme descrito neste Edital e seus Anexos, em conformidade com a Lei Federal nº 10.520/02, o Decreto Municipal nº 1.050/07, subsidiariamente a Lei Federal nº 8.666/93, observadas as alterações posteriores, a Lei Complementar nº 123/2006 e demais legislações aplicáveis. Os envelopes, contendo a Proposta de Preços e os Documentos de Habilitação definidos neste Edital, deverão ser entregues à Comissão Permanente de Licitação, no endereço supra - citado, no dia e hora marcados, quando será realizada a sessão pública de abertura.

1 – REFERÊNCIA

1.1 - PROCESSO nº. 002/2016– PREGÃO PRESENCIAL n. 002/2016

1.2 - As despesas decorrentes da presente licitação correrão por conta da dotação nº:

Unid.Orç.	Código da Dotação	Descrição da Despesa	Complemento do Elemento
06.01	2.026.3.3.90.30.00.00.00.00	MERENDA ESCOLAR	33903007120000
06.01	2.026.3.3.90.30.00.00.00.00	MERENDA ESCOLAR	33903007120000

2 - DO OBJETO

2.1. É objeto desta licitação a seleção de sociedade empresária especializada objetivando a **aquisição e fornecimento de LEITE PAUSTERIZADO, TIPO C, EMBALAGEM DE 01 LITRO** destinado à **complementação alimentar nas CMEI'S (Centros Municipais de Educação Infantil)** pelo período de **12 (doze) meses**, em seus itens conforme especificações constantes do Anexo I deste edital.

2.2. Somente poderá participar fornecedor especializado para o cumprimento do objeto.

3 - LOCAL, DATA, E HORÁRIO DE RECEBIMENTO E DE ABERTURA DOS ENVELOPES

3.1 - A abertura desta licitação ocorrerá no dia **22 (vinte e dois) de Janeiro de 2016, às 09:30h (nove e trinta) horas**, no Auditório Municipal da Prefeitura de Cruz Machado, quando os interessados deverão apresentar os envelopes nº 01 - Propostas de Preços e nº 02 - Documentos de Habilitação ao Pregoeiro.

3.2 - Não será permitida a entrega de envelopes ou quaisquer outros documentos através de via postal, fax, email e similares, exceto remessa de desistência de recurso administrativo.

4 – DO CREDENCIAMENTO DAS CONDIÇÕES DE PARTICIPAÇÃO

4.1 - A licitante deverá apresentar-se para credenciamento junto ao Pregoeiro através de pelo menos um representante legal que, devidamente identificado e credenciado, será o único admitido a intervir no procedimento licitatório no interesse da representada (conforme modelo).

4.1.1 - A não indicação de representante implica aceitação dos procedimentos da Administração e, conforme o caso, revela quanto aos atos que couberem a licitante.

4.2 - No dia, hora e local designados para recebimento dos envelopes, o credenciamento será efetuado da seguinte forma:

4.2.1 – No caso de sócio ou proprietário:

4.2.1.1 - **Carteira de Identidade** ou documento equivalente (com fotografia);

4.2.1.2 - **Ato Constitutivo, Estatuto ou Contrato Social** em vigor, devidamente registrado, em se tratando de **Sociedades Empresariais**;



- 4.2.1.3 - Documento de Eleição de seus Administradores, no caso de Sociedades por Ações;
4.2.1.4 - inscrição no Registro Público da Junta Comercial pertencente, no caso de Empresário Individual;
4.2.1.5 - Declaração de que atende a todas as exigências habilitatórias, conforme o modelo anexo (Anexo V);

4.2.2 - Caso seja designado **OUTRO REPRESENTANTE**, este deverá estar devidamente credenciado, sendo imprescindível, para que o credenciamento seja aceito, a apresentação dos seguintes documentos:

- 4.2.2.1 - Carteira de Identidade ou documento equivalente (com fotografia);
4.2.2.2 - Procuração ou Carta de Credenciamento (Anexo II), firmada pelo representante legal da licitante, nos termos do seu Ato Constitutivo, Estatuto ou Contrato Social;
4.2.2.3 - Contrato Social, Estatuto ou documento equivalente, visando à comprovação da condição do titular para delegar poderes ao representante a ser credenciado;
4.2.2.4 - Declaração de que atende a todas as exigências habilitatórias, conforme o modelo anexo (Anexo V);

Todas as empresas participantes deverão entregar declaração onde conste (sob as penas da Lei) que cumprem plenamente os requisitos de habilitação (modelo anexo), com validade de 01 (um) mês, contado a partir da data de sua assinatura.

4.1.1. A ausência de credenciamento não constituirá motivo de inabilitação do proponente ou desclassificação de sua proposta, também não o será, se o referido documento estiver inserido em quaisquer dos envelopes obrigatórios.

4.1.1.1. Na ausência do credenciamento, o proponente ficará sem representante perante a Comissão, não podendo fazer consignar em ata suas observações, rubricar documentos, ofertar lances, bem como praticar os demais atos de um mandatário, persistindo esta situação até que a exigência do credenciamento seja atendida.

4.2 - Em se tratando de microempresa ou empresa de pequeno porte, deverá ser apresentada declaração, sob as penas da lei, de que cumprem os requisitos legais para a qualificação como microempresas ou empresa de pequeno porte, estando aptas a usufruir do tratamento estabelecido na Lei Complementar nº 123/06, conforme Anexo IV.

4.3 - Em se tratando de microempresa ou empresa de pequeno porte, deverá ser apresentada declaração inscrita pelo seu representante legal de que a empresa não incorre em nenhuma das hipóteses previstas no § 4º, do artigo 3º, da Lei Complementar nº 123/06, conforme Anexo IV.

4.4. É vedada a participação:

- a) de interessados que se encontrarem em processo de falência, concurso de credores, dissolução; liquidação ou recuperação judicial ou extrajudicial;
- b) de interessados que tenham sido declarados inidôneos para licitar ou contratar com a Administração Pública ou punidos com suspensão do direito de licitar e contratar com a Administração Pública Municipal;
- c) de sociedades empresárias consorciadas.

5 - DA PROPOSTA DE PREÇO

5.1 - A proposta de preços, gerada a partir das orientações constante no ANEXO III - Proposta de Preços Orientações do Sistema deste edital, que deverá ser apresentada nas duas formas descritas abaixo, uma forma complementa a outra e não a substitui, A NÃO ENTREGA EM UMA DAS FORMAS PODERÁ DESCLASSIFICAR O LICITANTE:

5.1.1 - na forma eletrônica (CD-R, PEN-DRIVE, Disquete ou outro meio de gravação de dados) para alimentação do sistema de apuração; OBS: O arquivo que deverá estar gravado será na extensão .COT, é o único que o sistema consegue reconhecer, se tiver dúvidas favor entrar em contato);



5.1.2 - e na forma impressa assinada (a forma impressa poderá ser o relatório que será disponibilizado pelo próprio sistema Beta Auto Cotação, *porém ficando ressalvado que a descrição a ser ofertada deverá ser o da realidade do objeto, podendo ser entregue relatório com a descrição contida no presente Edital, somente se este corresponder em sua integralidade às especificações requisitadas*), a ser entregue através do ENVELOPE Nº I, deverá ser compilada em 01 (uma) via, devidamente assinada pelo representante legal da Licitante, com poderes para tanto, deverá ser elaborada considerando as condições estabelecidas neste edital, a ser preenchida contendo as seguintes especificações:

4

Fora do Envelope identifica-lo:

**CPL - COMISSÃO PERMANENTE DE LICITAÇÃO
PREGÃO PRESENCIAL nº. xxx/2016
ENVELOPE "01" – PROPOSTA DE PREÇOS
RAZÃO SOCIAL DA SOCIEDADE EMPRESÁRIA:
CNPJ:**

a) Dados da Empresa: Indicar a razão social da empresa licitante número de inscrição do CNPJ do estabelecimento da empresa que efetivamente irá fornecer o objeto da licitação, endereço completo, telefone, fac-símile e endereço eletrônico (e-mail), este último, para contato e envio de documentos. **Obs: O endereço de e-mail, indicado na proposta de preços será considerado como endereço válido para o envio de Atas e Contratos firmados, desta forma deverá ser colocado endereço da pessoa responsável pelo recebimento e envio destes documentos.**

b) Preço unitário e global, para cada item da planilha orçamentária e preço global para todos os itens conforme julgamento do certame, com, no máximo, **02 (duas) casas após a vírgula**, devendo o preço incluir todas as despesas necessárias para o fornecimento do objeto da presente licitação, no local indicado pela licitante; em caso de divergência entre informações contidas em documentação impressa e na proposta específica, prevalecerão as da proposta. Ocorrendo divergência entre o valor unitário e total para os itens do objeto do edital, será considerado o primeiro. **A Proposta de Preços apresentada deve incluir todas e quaisquer despesas necessárias, inclusive taxas e impostos para a entrega dos materiais, e indispensáveis para a perfeita execução das obrigações decorrentes desta licitação e do respectivo termo contratual e deve ser elaborada em conformidade com a legislação aplicável e as condições estabelecidas neste instrumento convocatório e seus anexos.**

c) Indicação de marca ou procedência dos itens licitados, e das especificações claras e detalhadas, quando for o caso; sofrendo penalidades se a vencedora entregar objeto diferente do especificado na proposta de preços. Se o item cotado for de origem de serviços e por este motivo não possuir marca determinada, a licitante poderá preencher o nome da empresa;

d) Prazo de validade da Proposta de Preços, que deverá ser de, no mínimo, **60 (sessenta) dias e será contado a partir da data do protocolo/entrega do invólucro contendo a Proposta de Preços ao Licitador**, sendo que para a contagem do prazo excluir-se-á o dia do início e incluir-se-á o dia do vencimento. O prazo de validade das propostas ficará suspenso no caso de recurso administrativo ou judicial interposto na presente licitação, até o prazo máximo de 30 (trinta) dias. O prazo de validade da proposta deverá constar expressamente na proposta de preços sob pena de desclassificação se não conter tal dado.

e) Prazo de Entrega: A solicitação dos itens objeto desta licitação será de acordo com a necessidade do Departamento solicitante, a empresa vencedora deverá entregar os itens solicitados em prazo não superior 5 (cinco) dias úteis, contados da data de recebimento da Autorização de Fornecimento emitido pelo Departamento de Compras do Município com os itens solicitados;

5.2. A apresentação de uma proposta na Licitação será considerada como evidência de que a proponente:

a) Examinou criteriosamente todos os documentos do Edital, que os comparou entre si e obteve do Licitador todas as informações sobre qualquer ponto duvidoso; e reconhece que a tarefa de reunir os documentos solicitados no edital é de responsabilidade da empresa licitante que apenas poderá tirar dúvidas com



licitador, e que o mesmo, não será responsabilizado pela falta de documentos e não está obrigado a conferir a documentação antes da sessão marcada para a licitação.

b) Considerou que os elementos desta Licitação permitem a elaboração de uma proposta totalmente condizente para o fornecimento do objeto licitado.

c) Reconhece como irrestrita e irrevogável as condições estabelecidas no Edital e que sendo vencedor da licitação, assumirá integral responsabilidade pelo perfeito e completo fornecimento do objeto licitado de acordo com as especificações propostas.

5.3. A proposta deverá limitar-se ao objeto desta licitação, sendo desconsideradas quaisquer alternativas de preços ou qualquer outra condição não prevista neste edital.

4. DESCLASSIFICAÇÃO DAS LICITANTES

6.4.1. Não serão consideradas as vantagens não previstas neste edital, nem preços ou vantagens baseadas em ofertas das demais licitantes, preço unitário simbólico, preços irrisórios ou com cotação equivalente a zero.

6.4.2. Que não constar expressamente as indicações abaixo, estas informações poderão ser apresentadas no modelo do Anexo I, juntamente com a proposta de valores, realizadas no sistema auto-cotação:

- **Indicação de marca ou procedência dos itens licitados *obs. Origem de serviços;**
- **Prazo de Validade da Proposta de Preços;**

6.4.3. Deixar de apresentar quaisquer documentos de habilitação solicitados no item 8 deste edital de licitação ou qualquer exigência do edital, mesmo que não explicita neste item.

5.5. DA PROPOSTA ELETRONICA:

5.5.1. O sistema auto-cotação, versão 2.0.19, vai ser necessário para a realização da proposta do processo de licitação, o mesmo está disponível para download no endereço www.pmcm.pr.gov.br;

5.5.2. Não é necessário cadastro no site da Prefeitura Municipal de Cruz Machado para a realização de download do edital e do arquivo para a realização da planilha de preços; Para o preenchimento da planilha de preços a licitante deverá instalar o software "Compras-AutoCotação", em sua última versão (2.0.19), desenvolvido pela empresa Betha Sistemas;

5.5.3. Os arquivos digitais não poderão ser editados em outro software que não seja o Programa "Compras Auto-Cotação", caso contrário não poderá ser lido no momento de abertura do certame.

5.5.4. O licitante deverá preencher os dados, utilizando-se do software citado no item anterior, informando a marca e preço unitário do item/lote desejado, sendo que no seu preenchimento não poderá ser ultrapassado o preço máximo previsto, as demais informações solicitadas, tais como, dados bancários, prazo de validade da proposta, prazo de entrega e demais que forem necessárias, poderão ser colocadas no campo observação, ou em folha anexa a proposta de preços escrita.

5.5.5. Depois de preenchidos as marcas e os valores no software Auto Cotação, a licitante poderá imprimir sua proposta, através da opção do software, a qual deverá ser assinada e introduzida no envelope n.º 1 – Proposta de Preços.

5.5.6. Os arquivos eletrônicos devidamente salvos com os dados da proposta impressa deverão ser gravados em um disco tipo disquete/CD/PEN-DRIVE e deverá ser introduzido no envelope n.º 01 – Proposta de Preços.



5.5.7. O preenchimento do campo "marca" do produto ofertado é obrigatório, sob pena de desclassificação do item que não apontar a marca a critério do Pregoeiro e da Equipe de Apoio.

5.5.8. Os arquivos com os itens para cotação de preços estarão disponíveis no endereço eletrônico www.pmc.m.pr.gov.br, no link licitações, juntamente com o edital do respectivo processo, conforme disposições a seguir:

5.5.8.1. O arquivo será disponibilizado com o seguinte nome EX: AC_LICITACAO_PR_[nº do pregão]_[ANO].COT.

5.5.8.2. O arquivo deverá ser salvo no computador do licitante, que a cada alteração efetuada no programa Auto Cotação o sistema substituirá os dados, após a conclusão da proposta, este arquivo deverá ser gravado no CD, pen drive, etc que deverá estar acompanhando a proposta escrita dentro do envelope 1. O arquivo que deverá ser salvo tem que possuir descrição idêntica ao nome informado no item 5.5.8.1.

5.5.8.3. Para a realização da cotação de preços deverá ser realizado o download do sistema auto cotação sempre na última versão que fica disponível no site da Prefeitura Municipal de Cruz Machado.

5.5.8.4. No Anexo III deste edital estão descritas as orientações para a realização da Proposta de Preços pelo "Compras Auto-cotação" assim como instruções para baixar e instalar o software.

6 - DA HABILITAÇÃO

6.1 - Para habilitação, deverá a sociedade (s) empresária (s), vencedora apresentar, no envelope nº 02 – Documentos de Habilitação, os documentos abaixo discriminados, em 1 (uma) via e em cópias autenticadas, obrigando-se a proponente a fornecer ao Pregoeiro os originais correspondentes em qualquer época que lhes forem solicitados.

~~6.1.1~~ - Os proponentes interessados na autenticação das cópias por funcionário da unidade que realiza a licitação deverão comparecer e solicitar a autenticação, preferencialmente, com no mínimo uma hora antes do início da sessão de abertura da licitação.

~~6.1.2~~ - Não serão aceitos protocolos, nem documentos com prazo de validade vencido.

~~6.1.3~~ - Os documentos deverão ser apresentados, preferencialmente, encadernados ou fixos em pasta própria e numerados.

6.1.4 – Todos os documentos exigidos para habilitação deverão estar no prazo de validade. Caso o órgão emissor não declare a validade do documento, esta será de 60 (sessenta) dias corridos contados a partir da data de emissão, exceto o comprovante de inscrição no CNPJ e Atestado de Capacidade Técnica.

6.1.5 - Os documentos necessários à HABILITAÇÃO deverão ser apresentados em envelope indevassável, lacrado, contendo identificação do proponente na face externa e ainda os dizeres:

CPL- COMISSÃO PERMANENTE DE LICITAÇÃO
PREGÃO PRESENCIAL nº. xxx/2016
ENVELOPE "02" – DOCUMENTOS DE HABILITAÇÃO
RAZÃO SOCIAL DA SOCIEDADE EMPRESÁRIA:
CNPJ:

Os proponentes deverão apresentar:

6.2. DA HABILITAÇÃO JURÍDICA:

6.2.1. Registro Comercial, no caso de empresa individual;



6.2.1. Ato Constitutivo, Estatuto ou Contrato Social e alterações em vigor, devidamente registrado, em se tratando de sociedades comerciais, e, no caso de sociedades por ações, acompanhado de documentos de eleição de seus administradores;

6.2.1. Inscrição do ato constitutivo, no caso de sociedades civis, acompanhada de prova de diretoria em exercício;

6.2.1. Decreto de autorização, em se tratando de empresa ou sociedade estrangeira em funcionamento no País, e ato de registro ou autorização para funcionamento expedido pelo órgão competente, quando a atividade assim o exigir;

6.3. DA REGULARIDADE FISCAL E TRABALHISTA:

6.3.1. Prova de inscrição no **Cadastro Nacional de Pessoa Jurídica (CNPJ)**;

6.3.2. Prova de Regularidade para com a **Fazenda Federal**;

6.3.3. Prova de regularidade para com a **Fazenda Estadual**, do domicílio ou sede da licitante;

6.3.4. Prova de regularidade para com a **Fazenda Municipal**, do domicílio ou sede da licitante;

6.3.4.1. Caso a CND Municipal exija o comprovante de pagamento ou revalidação da mesma, este deverá acompanhar a CND;

6.3.5. Prova de regularidade perante o **Instituto Nacional de Seguridade Social – INSS (Certidão Negativa de Débitos – CND)**;

6.3.6. Prova de Regularidade de Situação perante o **Fundo de Garantia por Tempo de Serviço – FGTS (CRF)**;

6.3.7. Prova de inexistência de débitos inadimplidos perante a Justiça do Trabalho, mediante a apresentação de **Certidão Negativa de Débitos Trabalhistas (CNDT)**, conforme exigido pela Lei nº 10.440/9.

6.4. DA QUALIFICAÇÃO TÉCNICA E DEMAIS DOCUMENTOS:

6.4.1. Alvará de Funcionamento como prova de inscrição no cadastro de contribuintes municipal, relativo ao domicílio ou sede do licitante, pertinente ao seu ramo de atividade e compatível com o objeto contratual;

6.4.2. Certidão Negativa de Falências e Concordatas do domicílio ou sede da licitante;

6.4.3. Declaração da própria licitante de que cumpre o disposto no inciso XXXIII do art. 7.º da Constituição Federal e na Lei n.º 9.854/99, podendo ser utilizado o modelo anexo (**Anexo VI**);

6.4.4. Declaração do proponente de que não pesa contra si, declaração de inidoneidade, expedida por órgão da Administração Pública de qualquer esfera de Governo, de acordo com o modelo constante no (**Anexo VIII**);

6.5 - Não tendo a sociedade (s) empresária (s), classificada como vencedora do certame apresentado a documentação exigida, no todo ou em parte, será esta desclassificada, podendo a ela ser aplicada as penalidades previstas na legislação que rege o procedimento, e será convocada então a sociedade (s) empresária (s), seguinte na ordem de classificação.

6.6 - A documentação, na fase pertinente, será rubricada pelo Pregoeiro, pela Equipe de Apoio e pelos representantes legais presentes e após examinada será anexada ao processo desta licitação, sendo inabilitados aqueles proponentes cuja documentação apresente irregularidades.

6.7 - A documentação exigida para atender ao disposto nos itens 6.2.1, 6.2.2, 6.2.3, 6.3 e 6.4.1, poderá ser substituída, conforme disposto no parágrafo 3º do Art. 32 da Lei nº 8.666/93, pelo Certificado de Cadastro Geral de Licitantes do Município de Cruz Machado - CRC, com validade plena; conforme Decreto 1.050/07; com ramo de atividade compatível com o objeto licitado.

6.8 – Todos os documentos apresentados para habilitação deverão estar em nome do licitante, com o número do CNPJ e, preferencialmente, com endereço respectivo, devendo ser observado o seguinte (condição válida, também, para pagamento dos serviços, se for o caso):

6.8.1. Se o licitante for a matriz, todos os documentos deverão ser apresentados em seu nome e de acordo com seu CNPJ, ou;

6.8.2. Se o licitante for a filial, todos os documentos deverão ser apresentados em seu nome e de acordo com o número do CNPJ da filial, exceto quanto à certidão Negativa de Débito junto ao INSS, por constar no próprio



documento que é válido para matriz e filiais, bem assim quanto ao Certificado de Regularidade do FGTS, Certidão de Débito relativo aos Tributos Federais e à Dívida Ativa da União e CNDT;

6.8.3. Se o licitante for a matriz e o fornecedor do bem ou prestadora dos serviços for a filial, os documentos deverão ser apresentados com o número de CNPJ da matriz e da filial, simultaneamente;

6.8.4. Serão dispensados da apresentação de documentos com o número do CNPJ da filial aqueles documentos que, pela própria natureza, forem emitidos somente em nome da matriz;

6.8.5. O não atendimento de qualquer exigência ou condição deste, item, implicará na inabilitação do licitante.

7- DOS PROCEDIMENTOS DA LICITAÇÃO

7.1 - Aberta a Sessão, os interessados, ou seus representantes legais, entregarão ao Pregoeiro, devidamente lacrados, os envelopes nº 01 e nº 02.

7.2 - Em nenhuma hipótese serão recebidas documentação e proposta fora do prazo estabelecido neste Edital.

7.3 - Serão abertos, pelo Pregoeiro, todos os envelopes contendo as propostas de preços, ocasião em que se procederá à verificação da sua conformidade com os requisitos estabelecidos neste Edital.

7.3.1 - Havendo diferença entre o preço unitário e o seu correspondente preço global, prevalecerá o cotado em preço unitário cabendo o Pregoeiro proceder à correção no valor global.

7.3.2 - Os erros aritméticos serão corrigidos da seguinte forma:

a) Em caso de discrepância entre o preço global e o preço unitário pela multiplicação do preço unitário pela quantidade, prevalecerá o preço unitário, sendo corrigido o preço total;

b) Em caso de discrepância entre o valor por extenso e as respectivas cifras, prevalecerá o valor por extenso. Caso o proponente não aceite a correção dos erros a sua proposta será desclassificada.

7.4 - No curso da Sessão, o Pregoeiro classificará o autor da proposta de menor preço e, subsequentemente, as que contenham valores não superiores a 10% (dez por cento) da de menor preço.

7.5 - Não havendo, pelo menos 03 (três) propostas de preços escritas, nas condições fixadas do item anterior, o Pregoeiro classificará, dentre os presentes, até o máximo de 03 (três), número que poderá ser ampliado em caso de empate, as melhores propostas subsequentes, para que seus autores participem de lances verbais quaisquer que sejam os preços oferecidos nas propostas escritas.

7.6 - Para oferta de lances, o Pregoeiro convidará, individualmente, os proponentes classificados, a partir do autor da proposta de maior preço, e as demais, em ordem decrescente de valor.

7.7 - A desistência em apresentar lance verbal, quando convocado pelo Pregoeiro, implicará na exclusão do proponente desta fase do certame, caso em que valerá para o julgamento o valor da proposta escrita.

7.8 - O encerramento da etapa competitiva dar-se-á quando, indagados pelo Pregoeiro, os proponentes manifestarem seu desinteresse em apresentar novos lances.

7.9 - Dos lances ofertados não caberá retratação.

7.10 - Ao final dos lances, caso haja redução de preço, o percentual apurado entre o valor final e o valor inicial, será igualmente deduzido dos valores unitários, ou seja, de cada item.

7.10.1 - Após aplicação do percentual de desconto, conforme item anterior, o valor total apurado poderá sofrer arredondamento, que será sempre realizado para o valor menor imediato.



7.11 - Caso não se realizem lances verbais, o Pregoeiro examinará a proposta classificada em 1º (primeiro) lugar, QUANTO AO OBJETO E VALOR, e uma vez aceita a proposta dará sequência ao procedimento para análise do atendimento às condições de habilitação.

7.12 - Após a etapa anterior, o Pregoeiro procederá à abertura do envelope contendo os documentos de "HABILITAÇÃO" do proponente que apresentou a melhor proposta, para verificação do atendimento das condições de habilitação fixadas no item "6" deste Edital.

7.13 - Caso o proponente classificado em 1º (primeiro) lugar seja inabilitado, o Pregoeiro examinará a oferta subsequente, verificando a sua aceitabilidade e procedendo à habilitação do proponente, na ordem de classificação, e assim, sucessivamente, até a apuração de uma proposta que atenda aos requisitos do Edital.

7.14 - Verificado o atendimento das exigências fixadas neste Edital, o proponente será declarado vencedor.

7.15 - Em qualquer das hipóteses anteriores, ainda poderá o Pregoeiro negociar, diretamente, com o proponente para que seja obtido preço melhor.

7.16 - Quando todas as propostas forem desclassificadas ou todos os proponentes forem inabilitados, a Administração poderá fixar aos proponentes, na forma do art. 48, § 3º da Lei n.º 8.666/93, prazo para apresentação de nova proposta ou documentação, em Sessão Pública a ser definida pelo Pregoeiro.

7.17 - Qualquer proponente, desde que presente ou devidamente representado na Sessão, poderá manifestar imediata e motivadamente, no final da mesma, a intenção de recorrer, quando lhe será concedido **prazo de 03 (três) dias** para apresentação das razões do recurso, ficando os demais proponentes, desde logo, intimados para apresentarem contra-razões, em igual número de dias, que começarão a correr do término do prazo daquele recorrente.

7.17.1 - Os recursos deverão ser entregues na Comissão Permanente de Licitação, em duas vias, sendo dado recibo em uma delas.

7.17.2 - Os recursos serão dirigidos ao Presidente da Comissão Permanente de Licitação, por intermédio do pregoeiro, que os receberá e encaminhará devidamente instruído.

7.18 - Decorrido o prazo de recurso, sem que nenhum tenha sido interposto, ou decididos os porventura interpostos, a Comissão Permanente de Licitação remeterá o processo ao dirigente da unidade requisitante, para homologação e adjudicação do objeto.

7.19 - Nessa Sessão, o Pregoeiro dará continuidade ao certame, atendendo às regras e condições fixadas neste Edital.

7.20 - A falta de manifestação imediata e motivada do proponente em interpor recurso, na Sessão, importará na DECADÊNCIA do direito e na continuidade do certame pelo Pregoeiro, atendendo às regras e condições fixadas no Edital, opinando pela adjudicação do objeto da licitação ao proponente vencedor.

7.21 - Da Sessão Pública será lavrada ata circunstanciada, assinada pelo Pregoeiro, pela Equipe de Apoio e por todos os proponentes presentes.

7.22 - É facultado ao Pregoeiro no curso do procedimento sanear falhas, fazer complementação de insuficiências ou ainda, realizar correções de caráter formal.

7.23 - Por força dos artigos 44 e 45, da Lei Complementar nº 123/06, será observado:

7.23.1 - *Como critério de desempate, será assegurada preferência de contratação para as microempresas e empresas de pequeno porte, entendendo-se por empate aquelas situações em que as propostas apresentadas pelas microempresas e empresas de pequeno porte sejam iguais ou até 05% (cinco por cento) superiores à melhor proposta classificada;*



7.23.2 – A microempresa ou empresa de pequeno porte mais bem classificada será convocada para apresentar novo lance no prazo máximo de 5 (cinco) minutos após o encerramento da fase de lances, sob pena de preclusão;

7.23.3 – O novo lance que porventura for manifestado respeitando o item anterior deverá ser inferior àquele considerado vencedor do certame, situação em que o objeto será adjudicado em favor da detentora deste novo lance, ou seja, a microempresa ou empresa de pequeno porte que tiver exercido seu direito nos termos do inciso I do artigo 45 da Lei Complementar nº 123/06;

7.23.4 – Não ocorrendo à contratação da microempresa ou empresa de pequeno porte, na forma do subitem anterior, serão convocadas as ME's ou EPP's remanescentes, na ordem classificatória, para o exercício do mesmo direito;

7.23.5 – No caso de equivalência de valores apresentados pelas microempresas e empresas de pequeno porte, que se encontrem enquadradas no disposto no subitem 7.23.2, será realizado sorteio entre elas para que se identifique aquela que primeiro poderá apresentar a melhor oferta;

7.23.6 – Na hipótese da não contratação nos termos previstos no subitem 7.23.2, o objeto licitado será adjudicado em favor da proposta originalmente vencedora do certame;

7.23.7 – O procedimento previsto no item 7.23 somente será aplicado quando a melhor oferta inicial não tiver sido apresentada por microempresa ou empresa de pequeno porte. Nesse caso, em havendo empate entre duas ou mais propostas, o desempate far-se-á, obrigatoriamente, por sorteio.

7.24. Os envelopes de habilitação ou proposta dos proponentes que forem inabilitados ou desclassificados e que não forem retirados pelos mesmos, permanecerão em poder da Comissão pelo prazo de 30 (trinta) dias, sendo após esse prazo expurgados.

8 - DOS CRITÉRIOS DE JULGAMENTO

8.1 - Será considerada vencedora a proposta de **MENOR PREÇO POR ITEM, de acordo com especificado no Anexo I** deste Edital.

8.2 - O objeto deste PREGÃO será adjudicado ao proponente cuja proposta seja considerada vencedora e que atenda as condições de habilitação.

8.3 - Se duas ou mais propostas, em absoluta igualdade de condições, ficarem empatadas, a classificação farse-á, **OBRIGATORIAMENTE**, por **SORTEIO**, em ato público, na própria sessão, conforme disposto na Lei n.º 8.666/93, ressalvada a observância da Lei Complementar nº 123/06, quando for o caso.

9 – DO PARECER TÉCNICO

9.1 – Para efeito de adjudicação deste Pregão, se necessário, o pregoeiro encaminhará o processo ao Departamento de Jurídico, a fim de que seja emitido Parecer Técnico referente à proposta vencedora.

9.2 – Ocorrendo a desclassificação da empresa vencedora, os autos serão devolvidos ao pregoeiro, para que este realize nova negociação com as demais empresas, obedecendo-se à ordem de classificação, por menor preço por item.

9.3 – Somente após tal procedimento, o pregoeiro fará a adjudicação à empresa vencedora.

10 – IMPUGNAÇÃO AO ATO CONVOCATÓRIO

10.1 – As impugnações ao ato convocatório do pregão serão recebidas até 02 (dois) dias úteis antes da data fixada para o recebimento das propostas, exclusivamente por meio de formulário eletrônico.

10.1.1 – Caberá ao pregoeiro, encaminhar a autoridade competente que decidirá sobre a impugnação no prazo de 24 (vinte e quatro) horas.



10.1.2 – Deferida a impugnação contra o ato convocatório, será designada nova data para a realização do certame.

10.2 – Os pedidos de esclarecimentos devem ser enviados ao Pregoeiro(a) até 3 (três) dias úteis antes da data fixada para abertura da sessão pública, exclusivamente no espaço destinado para este fim no site oficial da BLL na aba correspondente ao processo.

10.3 – As respostas às impugnações e aos esclarecimentos solicitados serão disponibilizadas no sistema eletrônico para os interessados.

11 – RECURSOS ADMINISTRATIVOS

11.1 – Caberá recurso nos casos previstos na Lei nº 10.520/02, devendo o licitante manifestar, motivadamente, sua intenção de interpor recurso, através de formulário próprio do Sistema Eletrônico, explicitando, sucintamente, suas razões após o término da sessão de lances.

11.1.1 – A intenção motivada de recorrer é aquela que identifica, objetivamente, os fatos e o direito que o licitante pretende que sejam revistos pelo pregoeiro.

11.2 – O licitante que manifestar a intenção de recurso e a mesma ter sido aceita pelo pregoeiro, disporá do prazo de 03 (três) dias úteis para a apresentação das razões do recurso, por meio de formulário específico do sistema, que será disponibilizado a todos os participantes, ficando os demais desde logo intimados para apresentar as contrarrazões em igual número de dias.

11.3 – A falta de manifestação imediata e motivada do licitante importará na decadência do direito de recurso, e adjudicação do objeto pelo pregoeiro ao licitante vencedor.

11.4 – O recurso contra a decisão do pregoeiro terá efeito suspensivo.

11.5 – O acolhimento do recurso importará na invalidação apenas dos atos insuscetíveis de aproveitamento.

11.6 – Não serão conhecidos os recursos interpostos após os respectivos prazos legais, bem como os encaminhados por fax, correios ou entregues pessoalmente.

11.7 – Decairá do direito de impugnar, perante a Administração, os termos desta licitação, o licitante que, aceitando-os sem objeção, venha apontar, depois do julgamento, falhas ou irregularidades que a viciaram, hipótese em que tal comunicação não terá efeito de recurso.

12 – ADJUDICAÇÃO E HOMOLOGAÇÃO

12.1 – A adjudicação do objeto do presente certame será viabilizada pelo pregoeiro, sempre que não houver recurso.

12.2 – A homologação da licitação é de responsabilidade da autoridade competente, e só poderá ser realizada depois da adjudicação do objeto ao proponente vencedor pelo pregoeiro, ou, quando houver recurso, pela própria autoridade competente.

13 - DOS RECURSOS E PENALIDADES ADMINISTRATIVAS

13.1 – As penalidades serão aplicadas por inadimplência total ou parcial, conforme determina o Decreto Municipal Nº 047, de 28 de março de 2005, que regulamenta a aplicação de sanções administrativas em Licitações e Contratos Administrativos; a Lei nº 10.520/2002 e a Lei nº 8.666/1993 subsidiariamente.

14 - ENTREGA DOS PRODUTOS – CONDIÇÕES, PRAZOS E LOCAIS



14.1. O prazo de entrega dos materiais novos é de até 05 (cinco) dias corridos, contados da Assinatura do Contrato.

14.2. Os materiais deverão ser entregues através de transporte específico apropriado, preferencialmente, nas CMEI'S: , respeitando o horário de 08h30 às 11h00 e das 13h30 às 17h00.

14.3. A aceitação dos materiais não exclui, nem reduz a responsabilidade da empresa contratada com relação ao funcionamento e especificações divergentes do objeto, durante todo o período de garantia.

14.4. Será recusado todo e qualquer Produto que não atenda as especificações deste Instrumento Convocatório;

14.4.1. A licitante vencedora terá o prazo de 10 (dez) dias úteis para providenciar a substituição do Produto, em caso de recusa, a partir da comunicação feita por este.

15 - DAS CONDIÇÕES DE PAGAMENTO E DA DOTAÇÃO ORÇAMENTÁRIA

15.1 – O pagamento pela aquisição objeto da presente Licitação será efetuado à contratada em até 30 (trinta) dias após o recebimento dos produtos e aceitação da Nota Fiscal, mediante depósito bancário em sua conta corrente.

15.2 – O número do CNPJ - Cadastro Nacional de Pessoa Jurídica - constante das notas fiscais deverá ser aquele fornecido na fase de habilitação (item 4.2. a deste Edital).

15.3 – O pagamento será efetuado conforme descrito no anexo "1", mediante apresentação da Nota Fiscal, com o comprovante de entrega no verso da mesma, devendo estar anexados à nota fiscal os comprovantes de regularidade com o FGTS e INSS.

15.4 – Dar-se-á o prazo de cinco dias para execução dos processos administrativos e contábeis, até o efetivo pagamento.

15.5 – Nenhum pagamento será efetuado à licitante vencedora enquanto pendente de liquidação qualquer obrigação financeira que lhe for imposta, em virtude de penalidade ou inadimplência, sem que isso gere direito ao pleito do reajustamento de preços ou correção monetária.

16. DAS SANÇÕES

16.1 – A CONTRATADA ficará sujeita às seguintes sanções, previstas no artigo 87 da Lei nº 8.666/93, assegurado o contraditório e a ampla defesa.

16.1.1 – Comete infração administrativa nos termos da Lei nº 8.666, de 21 de junho de 1993, e da Lei nº 10.520, de 17 de julho de 2002, a CONTRATADA que:

- Inexecutar total ou parcialmente qualquer das obrigações assumidas em decorrência da contratação;
- Ensejar o retardamento da execução do objeto;
- Fraudar na execução do contrato;
- Comportar-se de modo inidôneo;
- Cometer fraude fiscal;
- Não mantiver a proposta.

16.1.2 – A CONTRATADA que cometer qualquer das infrações discriminadas nos subitens acima ficará sujeita, sem prejuízo da responsabilidade civil e criminal, às seguintes sanções:

- Advertência por faltas leves, assim entendidas aquelas que não acarretem prejuízos significativos para a CONTRATANTE;
- Multa moratória de 0,2% (zero vírgula dois por cento) sobre o valor total do contrato, por dia útil de paralisação do fornecimento, mesmo em caso de greve;
- Multa moratória de 0,2% (zero vírgula dois por cento) sobre o valor total do contrato, por dia útil, caso ocorra o fechamento do posto de combustíveis em dias úteis durante o horário comercial;



- Multa compensatória de 10% (dez por cento) sobre o valor total do contrato, no caso de inexecução total do objeto, sem prejuízo de indenização por perdas e danos que superem o valor da multa compensatória;
- Em caso de inexecução parcial, a multa compensatória, no mesmo percentual de 10% (dez por cento) sobre o valor total do contrato, será aplicada de forma proporcional à obrigação inadimplida;
- Suspensão de licitar e impedimento de contratar com o órgão ou entidade CONTRATANTE, pelo prazo de até dois anos;
- Impedimento de licitar e contratar o Município com o conseqüente descredenciamento pelo prazo de até cinco anos;
- Declaração de inidoneidade para licitar ou contratar com a Administração Pública, enquanto perdurarem os motivos determinantes da punição ou até que seja promovida a reabilitação perante a própria autoridade que aplicou a penalidade, que será concedida sempre que a CONTRATADA ressarcir a CONTRATANTE pelos prejuízos causados;

13

16.1.3 – Também ficam sujeitas às penalidades do art. 87, III e IV da Lei nº 8.666, de 21 de junho de 1993, a CONTRATADA que:

- tenha sofrido condenação definitiva por praticar, por meio dolosos, fraude fiscal no recolhimento de quaisquer tributos;
- tenha praticado atos ilícitos visando a frustrar os objetivos da licitação;
- demonstre não possuir idoneidade para contratar com a Administração em virtude de atos ilícitos praticados.

16.1.4 – A aplicação de qualquer das penalidades previstas realizar-se-á em processo administrativo que assegurará o contraditório e a ampla defesa à CONTRATADA, observando-se o procedimento previsto na Lei nº 8.666, de 21 de junho de 1993;

16.1.5 – A autoridade competente, na aplicação das sanções, levará em consideração a gravidade da conduta do infrator, o caráter educativo da pena, bem como o dano causado à CONTRATANTE, observado o princípio da proporcionalidade.

17. DO REAJUSTE E DA RE Pactuação

17.1 – Admitido reajuste ou repactuação no termo de contrato, para restabelecer a relação que as partes pactuaram inicialmente entre os encargos do contratado e a retribuição do CONTRATANTE para a justa remuneração, objetivando a manutenção do equilíbrio econômico-financeiro inicial do contrato, na hipótese de sobreviverem fatos imprevisíveis, ou previsíveis, porém de consequências incalculáveis, retardadores ou impeditivos da execução do ajustado, ou ainda, em caso de força maior, caso fortuito ou fato do príncipe, configurando área econômica extraordinária e extracontratual.

18 – DISPOSIÇÕES GERAIS

18.1 – É facultado ao pregoeiro, auxiliado pela Equipe de Apoio, proceder, em qualquer fase da licitação, diligências destinadas a esclarecer ou a complementar a instrução do processo, vedada a inclusão posterior de documento ou informação que deveria constar originalmente da proposta.

18.2 – A critério da Administração, o objeto da presente licitação poderá sofrer acréscimos ou supressões, de acordo com o artigo 65, § 1º, da lei n. 8.666/93.

18.3 - A apresentação da proposta de preços implica na aceitação plena e total das condições deste pregão, sujeitando-se, o licitante, às sanções previstas nos artigos 86 a 88, da Lei n. 8.666/93.

18.4 – Quaisquer elementos, informações e esclarecimentos relativos a esta licitação serão prestados pelo pregoeiro Oficial e membros da Equipe de Apoio.

18.5 – Os casos omissos serão resolvidos pelo pregoeiro, que decidirá com base na legislação em vigor.



18.6 – O município de Cruz Machado, através da autoridade competente, reserva-se o direito de anular ou revogar a presente licitação, no total ou em parte, sem que caiba indenização de qualquer espécie.

18.7 - Quando for o caso, os produtos entregues, poderão ter no máximo 25% do seu prazo total de validade expirado.

18.8 – O Contrato oriundo desse Processo Licitatório terá sua execução administrada e fiscalizada por um representante do Município de Cruz Machado, especialmente designado.

18.9 – É de exclusiva responsabilidade do proponente ou interessado, a verificação no sítio do município de Cruz Machado: www.pmcmm.pr.gov.br e no sítio da imprensa oficial do Município de Cruz Machado, nas edições das sextas-feiras, de eventuais alterações no presente edital.

9. DO FORO

19.1 – As questões decorrentes da execução deste Instrumento, que não possam ser dirimidas administrativamente, serão processadas e julgadas na Justiça, no Foro da cidade de União da Vitória, com exclusão de qualquer outro, por mais privilegiado que seja, salvo nos casos previstos no art. 102, inciso I, alínea "d" da Constituição Federal.

20. DOS ANEXOS

Anexo I – Termo de Referência e Valor Estimado.

Anexo II – Modelo de Credenciamento.

Anexo III – Modelo de utilização do sistema Auto-Cotação.

Anexo IV – Modelo de Declaração de Microempresa (ME) ou de Empresa de Pequeno Porte (EPP).

Anexo V – Modelo de Declaração de Habilitação e Pleno Conhecimento.

Anexo VI – Modelo de Declaração de Empregador Pessoa Jurídica.

Anexo VII – Minuta de Contrato.

Anexo VIII – Modelo de Declaração de Inexistência de fato impeditivo.

Dê-se-lhe a divulgação prevista na Lei n. 10.520/02.

E, para que ninguém alegue ignorância, é o presente Edital publicado em resumo no JORNAL O COMÉRCIO e afixado em local de costume da PREFEITURA MUNICIPAL DE CRUZ MACHADO.

Prefeitura de Cruz Machado, 11 de Janeiro de 2016.

PREFEITO MUNICIPAL

ANEXO I – TERMO DE REFERÊNCIA E VALOR ESTIMADO

1. OBJETO

1.1. É objeto desta licitação a seleção de sociedade empresária especializada objetivando a **aquisição e fornecimento de LEITE PAUSTERIZADO, TIPO C, EMBALAGEM DE 01 LITRO** destinado à **complementação alimentar nas CMEI'S (Centros Municipais de Educação Infantil)** pelo período de **12 (doze) meses**, em seus itens conforme especificações constantes do Anexo I deste edital.

2 - DAS CONDIÇÕES DE AQUISIÇÃO

2.1. As aquisições decorrentes do certame serão formalizadas pela retirada na Nota de Empenho/Autorização de Compras pela licitante vencedora.



2.2. A(s) Nota(s) de Empenho(s) deverão ser anexadas ao processo licitatório.

2.3. A licitante vencedora fornecerá somente o objeto relacionado neste Termo de Referência, seguindo o cronograma fornecido pela Secretaria de Educação.

2.4. A Unidade Requisitante não se responsabilizará pelo fornecimento à terceiros dos objetos contratados, mesmo que adquiridos por seus servidores.

3 - ENTREGA DOS PRODUTOS – CONDIÇÕES, PRAZOS E LOCAIS

3.1. O prazo de entrega dos materiais deverá obedecer as datas, horários e quantidades conforme o Cronograma elaborado pela Secretaria Requisitante, sendo somente em dias úteis e em horário de funcionamento dos locais de entrega

3.2. Os materiais deverão ser entregues nos locais:

- CMEI Vovó Cecília da Silva - Av. Vitória, nº 75 – Centro.
- CMEI Antiocho Pereira – Rua Afonso Nadoiny, Sn, Bairro São José.
- CMEI Prof.^a Maria Gaioski Busch – R. Agnaldo Schmal, nº 421 – Bairro São José.

3.3. deverão obedecer o Cronograma que será entregue em até 10 (dez) dias ao licitante vencedor..

3.4. A aceitação dos materiais não exclui, nem reduz a responsabilidade da empresa contratada com relação ao funcionamento e especificações divergentes do objeto, durante todo o período de garantia.

3.5. Será recusado todo e qualquer Produto que não atenda as especificações deste Instrumento Convocatório;

4. DO VALOR DAS PROPOSTAS

4.1 - O valor unitário dos materiais orçados tem o valor médio em tabela anexa a este termo.

5. DAS OBRIGAÇÕES DA CONTRATANTE

5.1 – Notificar a CONTRATADA de qualquer irregularidade encontrada no decorrer da execução dos serviços (entrega dos Produtos).

5.2 – Efetuar os pagamentos devidos, após a execução dos serviços (entrega dos Produtos) e colher a respectiva Nota Fiscal conforme exigido pela Lei 8.666/93.

5.3 – Proceder à identificação, nas notas fiscais deste contrato.

6. DAS OBRIGAÇÕES DA CONTRATADA

6.1 – Fazer cumprir as obrigações constantes no presente Projeto Básico, bem como promover o atendimento às normas que regem o tema em comento.

6.2 – Proceder à entrega dos materiais nos períodos estabelecidos no presente instrumento.

6.3 – No ato da entrega dos materiais os mesmos deverão estar acompanhados do comprovante de despesa (nota fiscal descritiva), constituídos do número da autorização de fornecimento, dados da conta bancária para transferência do pagamento, bem como certidões que comprovam sua regularidade junto à Fazenda Pública do PR, ao Instituto Nacional de Seguridade Social – INSS, ao Fundo de Garantia por Tempo de Serviço – FGTS, Fazenda Pública Federal e Certidão Negativa de Débitos Trabalhistas – CNDT (em www.tst.gov.br), em cumprimento à Lei nº 12.440/2011 para comprovação da inexistência de débitos inadimplidos perante a Justiça do Trabalho.

7. JUSTIFICATIVA



7.1 – A aquisição do produto objeto deste procedimento licitatório se faz necessária como forma de complemento alimentar a merenda escolar municipal, atendendo a demanda da Rede Municipal de Ensino, cumprindo as normas estabelecidas pelo FNDE conforme sua resolução nº 29 de 17 de julho de 2013.

16

8. ESCLARECIMENTOS

8.1 – Responsável por esclarecimentos no período de certame:

- a) Nome: Kelly Cristiane Paintner Barczak – Nutricionista
Contato: 042/3554-1222 Ramal: Educação
E-mail: kelybarczak@yahoo.com.br

9. RESPONSÁVEIS PELO RECEBIMENTO

9.1 – Recebimento geral:

- a) Nome: Felipe Joly da Cruz
Contato: 042/3554-1222 – Ramal: Educação

9.2 – Recebimentos nos locais de entrega:

- a) Nome: Vanessa Waselkiu Majolo
Contato: 042/3554-1636
- b) Nome: Rosinete Beuren
Contato: 042/3554-1397
- c) Nome: Sílvia Karaz
Contato: 042/3554-1629

Secretaria de Educação

Oliveti Brautigam

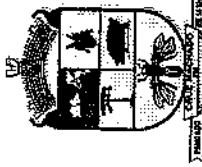

Prefeitura Municipal de
Cruz Machado

Igualdade e respeito por você!
Administração 2013-2015



PREGÃO PRESENCIAL nº. 002/2016
PRDCESSO nº. 002/2016

RELAÇÃO DOS ITENS

Item	Material	Descrição do Material	Un. Med.	Qtde do Item	Preço Unit. Máximo	Preço Total
1	3-05-0254	LEITE PASTEURIZADO, TIPO C, EMBALAGEM DE 01 LITRO	UN	8.000,000	1,8000	14.400,00
				TOTAL DO PROCESSO:		14.400,00

000025

Comissão Permanente de Licitação
Av. Vitória, 167 - 1º Andar - Centro - CEP: 84.620-000 - Tel: (42) 3554-1222
Cruz Machado - Pr



PREGÃO PRESENCIAL nº. 002/2016
PROCESSO nº. 002/2016

000026

ANEXO II

MODELO DE CREDENCIAMENTO

18

A empresa, inscrita no CNPJ sob nº, sediada na, cidade de, estado, telefone(s), e-mail para contato, neste ato representada pelo (a) Sr(a), portador da cédula de identidade RG, residente e domiciliado na, inscrito no CPF sob o nº, detentor de amplos poderes para nomeação de representante para que lhe faça as vezes para fins licitatórios, confere-os à, portador da cédula de identidade RG, e inscrito no CPF sob o nº, com o fim específico de representar a outorgante perante Prefeitura de Cruz Machado, no Pregão Presencial nº 0xx/2016, podendo assim retirar editais, propor seu credenciamento e oferta em lances verbais em nome da representada, e ainda assinar atas, contratos de fornecimento de materiais ou prestação de serviços, firmar compromissos, enfim, todos aqueles atos que se fizerem necessários para o bom e fiel cumprimento do presente mandato.

_____ de _____ de _____.

Outorgante (reconhecer firma)

Outorgado

ANEXO III

Comissão Permanente de Licitação
Av. Vitória, 167 - 1ºAndar - Centro - CEP: 84.620-000 - Tel: (42) 3554-1222
Cruz Machado - Pr



PREGÃO PRESENCIAL nº. 002/2016
PROCESSO nº. 002/2016

000027

ORIENTAÇÃO PARA GERAÇÃO/ REDAÇÃO DA PROPOSTA DE PREÇOS EM PROGRAMA ESPECÍFICO DO MUNICÍPIO – SISTEMA AUTO COTAÇÃO

19

1º Passo: Acessar o site da Prefeitura no ícone Licitações:



2º Passo: abrirá a seguinte tela, as licitações estão ordenadas por ordem decrescente de data, (da data mais recente para a menos recente). Para baixar o edital, clica-se na descrição.



3º Passo: Abrirá a seguinte tela, solicitando o número do CPF – se for pessoa física - ou do CNPJ – se for pessoa jurídica, após preencher o dado solicitado, clica-se em login:



4º Passo: Para o primeiro acesso ao site deve-se realizar o cadastro necessário, caso ainda não tenha realizado, se já fez o cadastro deverá seguir o passo seguinte:

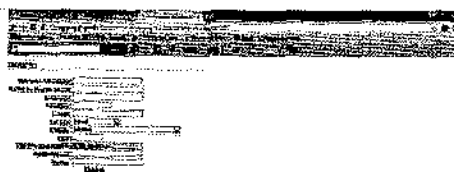

5º Passo: deverá colocar a senha, que digitou quando fez o cadastro, se não lembrar deverá solicitar nova senha.



6º Passo: A proposta para o sistema auto cotação, está no arquivo download, é só baixar e salvar em seu computador para abrir no sistema auto cotação. Obs: Ao baixar o arquivo para download deverá extraí-lo da pasta compactada para que o sistema auto Cotação possa reconhecê-lo

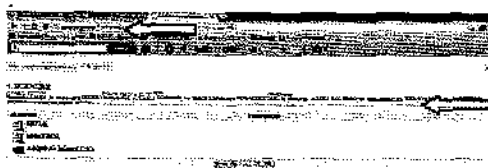

7º Passo – Entre do Site www.pmc.m.pr.gov.br, clique no ícone Beta Compras Auto Cotação:



8º Passo - Irá abrir uma pasta no inferior da tela, (dependendo do navegador de internet), clicar no ícone e abrir ou executá-lo:

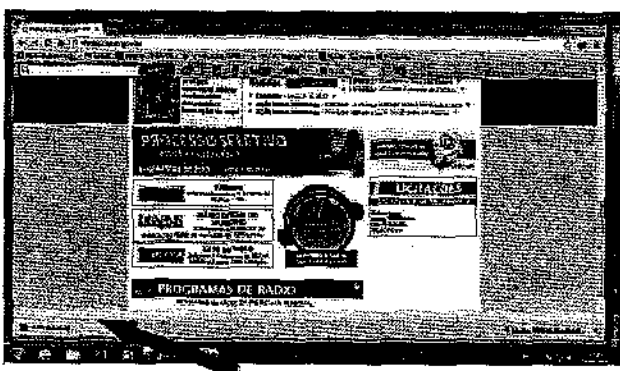
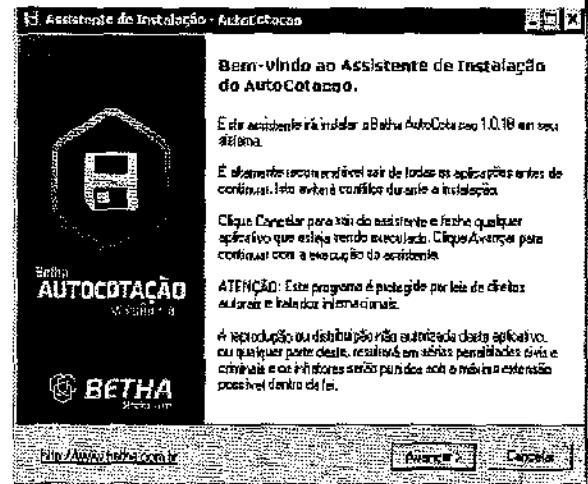

9º Passo - Faça o download do programa Sistema de Auto Cotação, e salve em pasta especifica para posterior instalação, ou realize a instalação imediatamente, se preferir.

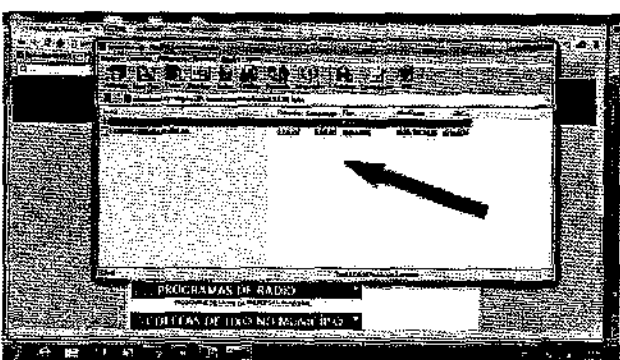
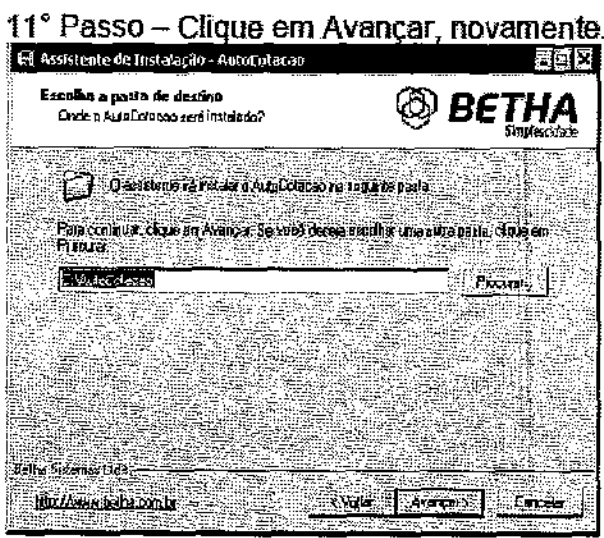

10º Passo - Execute a instalação, clicando no arquivo após fazer o download e clique em avançar.

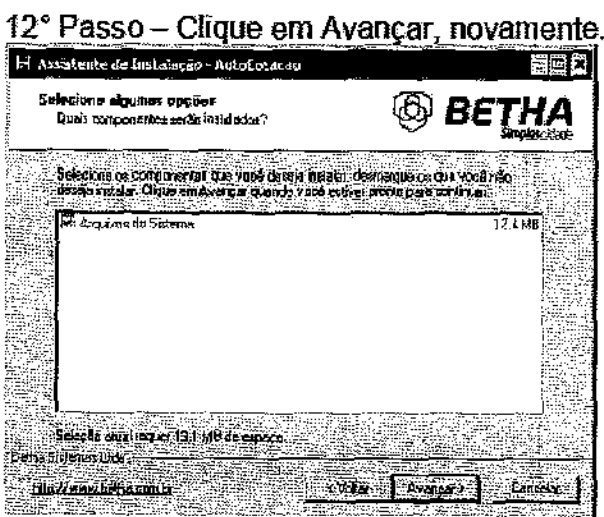

13º Passo - Clique em Avançar, novamente.

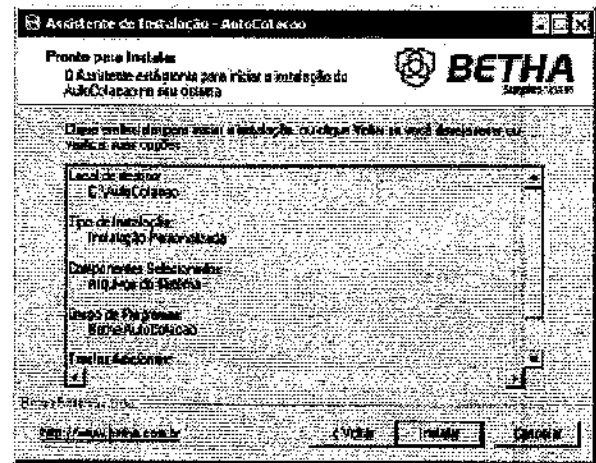
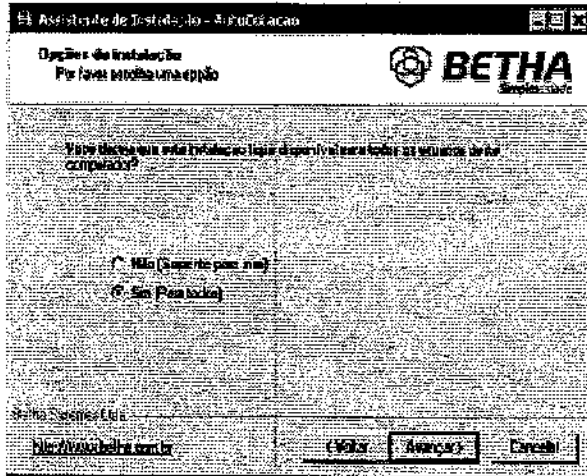
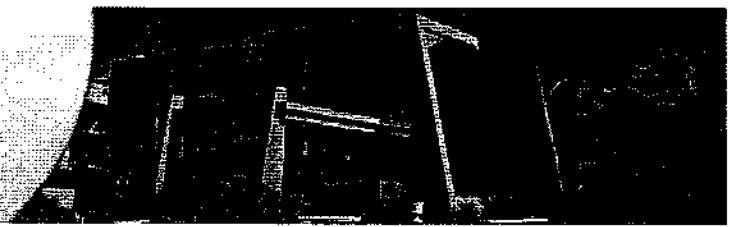

14º Passo – Clique em Avançar, novamente.

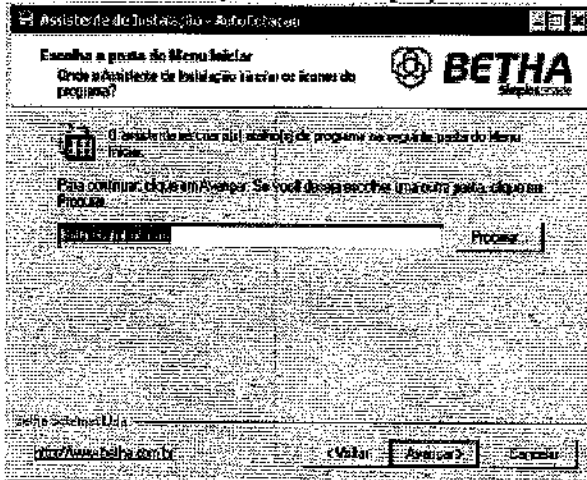

17º Passo – Clique em Concluir

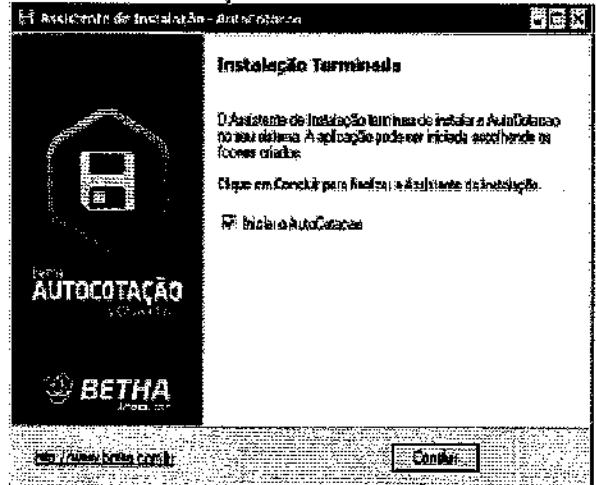

15º Passo – Clique em Avançar, novamente.

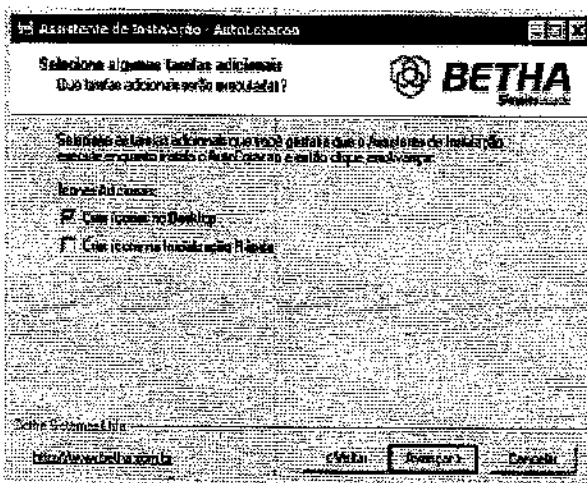

18º Passo – Clique em Concluir e Feche todas as telas. Irá aparecer o ícone BETHA AUTO COTAÇÃO na Tela Principal (Área de Trabalho)



16º Passo – Clique em Instalar



19° Passo – Agora clique em Arquivo e depois Dados do Fornecedor

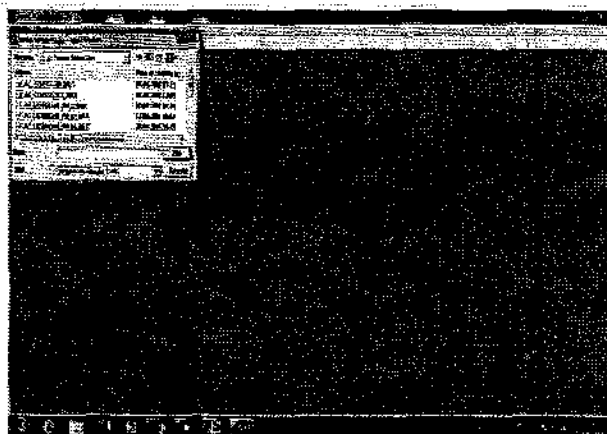
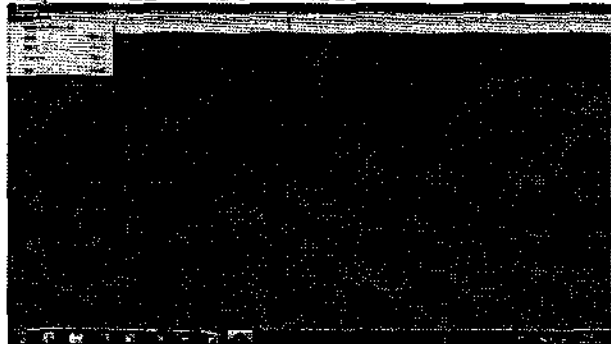

22

20° Passo – Preencher os dados do fornecedor, com as informações solicitadas:

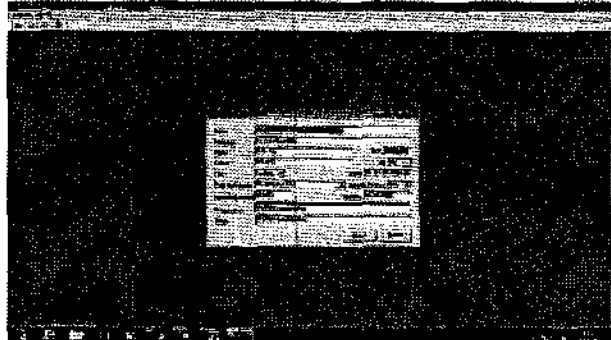

23° Passo – Agora coloque as marcas e os valores unitários de cada item que você for colar o valor total será automático, utilize a tecla tab para pular de campo, após colocar todas as marcas e valores clique no botão gravar.

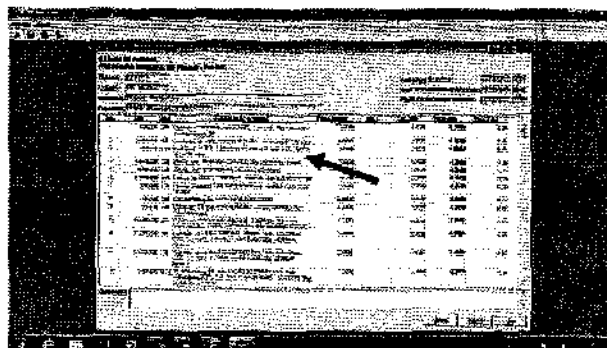

21° Passo – Acesse "Arquivo", "Abrir", e localize o arquivo salvo conforme instruções do 6° Passo

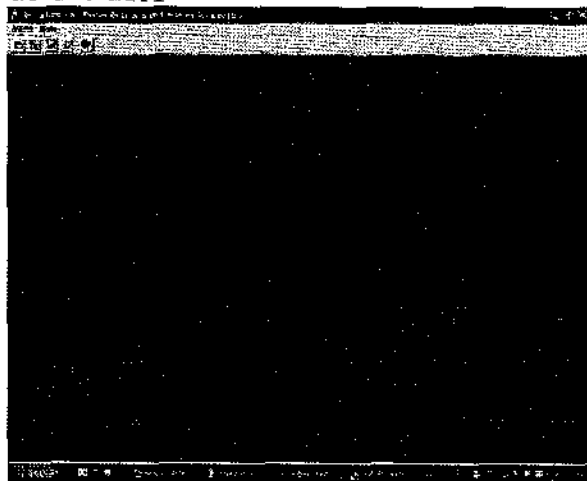

24° Passo – Após preencher a marca e o preço unitário de cada item, você deverá salvar os dados cadastrados, para isso clique em Arquivo e depois Salvar.

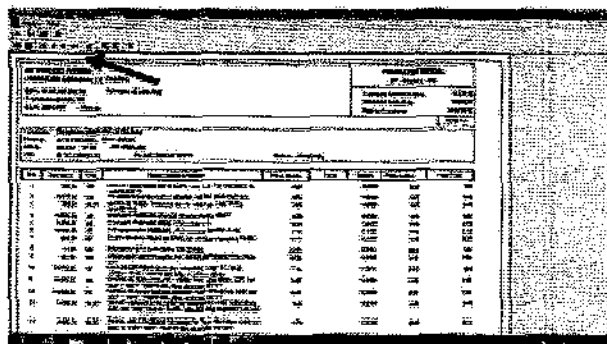

22° Passo – Localize o arquivo AC_LICITACAO_PR_108_2014.COT., selecione o arquivo e clique em abrir.



25° Passo – Agora realize uma conferencia para verificar se esta tudo certo, então clique em **Arquivo**, depois **Abrir** e veja se suas informações de cotação estão corretas, se não estiver, deverá corrigi-la, depois de corrigi-las clique em **Arquivo** e depois **Salvar** e **Ok**.

23

26° Passo – Agora é só imprimir a proposta, para isso clique em **Arquivo** e depois **Imprimir** para iniciar a impressão clique no ícone impressora no canto superior esquerdo da tela e pronto só falta assinar todas as páginas e carimbar. Sua cotação já esta feita.

27° Passo – Para finalizar copie o arquivo, **AC_LICITACAO_PR_108_2014.COT** em que você fez a cotação, mas lembre-se os arquivos estão no local que você indicou no sistema (o exemplo da figura abaixo é **C:\Documents and Settings\Prefeitura_15\Meus documentos\ARQUIVOS PARA REGISTRO DE PREÇOS**), e depois de copiar os arquivos coloque junto com a proposta impressa dentro do envelope. Pode ser em mídia Cd, Pen Drive ou Disquete, mas se em disquete favor fazer duas copias para garantir.

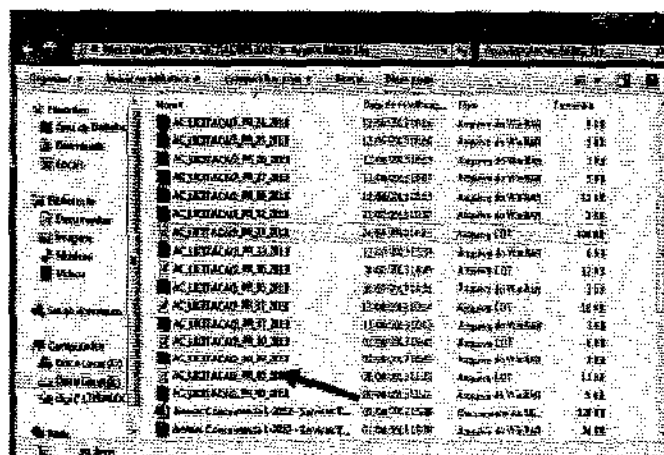



ANEXO IV

MODELO DE DECLARAÇÃO DE MICROEMPRESA (ME) OU DE EMPRESA DE PEQUENO PORTE (EPP)

24

A empresa, inscrita no CNPJ sob o nº, por intermédio de seu representante legal Sr.(a), portador do Documento de Identidade nº, inscrito no CPF sob o nº DECLARA, sob as penas da Lei, que cumpre os requisitos legais para qualificação como (Incluir a condição da empresa: **Microempresa (ME)** ou **Empresa de Pequeno Porte (EPP)**), art. 3º da Lei Complementar nº 123/2006 e 2006 e Lei Municipal nº 1.374/2012 e que não está sujeita a quaisquer dos impedimentos do § 4º deste artigo, estando apta a usufruir do tratamento favorecido estabelecido nos artigos 42 a 49 da citada lei.

() Declaramos possuir restrição fiscal no(s) documento(s) de habilitação e pretendemos utilizar o prazo previsto no art. 43, § 1º da Lei Complementar nº. 123/06, para regularização, estando ciente que, do contrário, decairá o direito à contratação, estando sujeita às sanções previstas no art. 81 da Lei Federal nº 8.666/93.

(Observação: em caso afirmativo, assinalar a ressalva acima)

.....
(local e data)

.....
Assinatura, qualificação e carimbo
(representante legal)

- Declaração a ser emitida em papel timbrado, de forma que identifique a proponente.

ANEXO V



MODELO DE DECLARAÇÃO DE HABILITAÇÃO E PLENO CONHECIMENTO

A empresa, inscrita no CNPJ sob nº
....., sediada na, cidade de,
estado, telefone(s), e-mail para contato
....., neste ato representada pelo(a) Sr(a), portador da
Carteira de Identidade nº e do CPF nº, declara, sob as penas da Lei, que
preenche plenamente os requisitos de habilitação estabelecidos no presente Edital do Pregão Presencial
nº 0xx/2016, assim como tem pleno conhecimento do objeto licitado e anuência das exigências constantes
do Edital e seus anexos.

25

.....
(local e data)

.....
Assinatura, qualificação e carimbo
(representante legal)

- Declaração a ser emitida em papel timbrado, de forma que identifique a proponente.

ANEXO VI



MODELO DE DECLARAÇÃO DE EMPREGADOR PESSOA JURÍDICA

....., inscrito no CNPJ nº
....., por intermédio de seu representante legal o(a) Sr(a)
....., portador da Carteira de Identidade nº
..... e do CPF nº, **DECLARA, sob as penas da Lei, em cumprimento ao disposto no inciso XXXIII, do art. 7º da Constituição da República, que não emprega menor de dezoto anos em trabalho noturno, perigoso ou insalubre e não emprega menor de dezesseis anos.**

26

Ressalva: emprega menor, a partir de quatorze anos, na condição de aprendiz ()

(Observação: em caso afirmativo, assinalar a ressalva acima)

.....
(local e data)

.....
Assinatura, qualificação e carimbo
(representante legal)

- Declaração a ser emitida em papel timbrado, de forma que identifique a proponente.

ANEXO VII



MINUTA DE CONTRATO

CONTRATO ADMINISTRATIVO: Nº
PROCESSO LICITATÓRIO: Nº

27

I - CLÁUSULA PRIMEIRA - PREÂMBULO

1.1 – A PREFEITURA MUNICIPAL DE CRUZ MACHADO, Estado de Paraná, sediada a Av. Vitória, 167, Centro sob CNPJ nº 76.339.688/0001-09, neste ato legalmente representado pelo Gestor Municipal,, brasileiro, casado, residente e domiciliado nesta cidade, portador do CPF nº e da carteira de Identidade nº /....., doravante denominada CONTRATANTE;

1.2 - A empresa _____, inscrita no CNPJ sob nº _____, estabelecida à _____, Nº _____, Bairro _____, na cidade de _____, Estado de _____, neste ato representada por _____, _____, profissão, portador (a) da CI RG nº _____ SSP/____, e CPF nº _____, residente e domiciliado na _____, Bairro _____ na cidade de _____, Estado de _____, doravante denominada CONTRATADA.

II - CLÁUSULA SEGUNDA- DA FUNDAMENTAÇÃO LEGAL

2.1 - O presente contrato decorre da Licitação modalidade Pregão nº 002/2016 e tem sua fundamentação na Lei Federal nº 8.666, de 21 de junho de 1.993, e suas alterações posteriores, homologado pelo GESTOR MUNICIPAL DE CRUZ MACHADO.

III - CLÁUSULA TERCEIRA - DO LOCAL E DATA

3.1 - Lavrado e assinado aos _____ dias do mês de _____ do ano de dois mil e _____, na sede da PREFEITURA MUNICIPAL DE CRUZ MACHADO, Paraná.

IV - CLÁUSULA QUARTA - DO OBJETO

1 -

V - CLÁUSULA QUINTA - DAS CONDIÇÕES DO FORNECIMENTO E LOCAIS DE ENTREGA

5.1. As aquisições decorrentes do certame serão formalizadas pela retirada na Nota de Empenho/Autorização de Compras pela licitante vencedora.

5.2. A(s) Nota(s) de Empenho(s) deverão ser anexadas ao processo licitatório.

5.3. A licitante vencedora fornecerá somente o objeto relacionado neste Termo de Referência, seguindo o cronograma fornecido pela Secretaria de Educação.

5.4. A Unidade Requisitante não se responsabilizará pelo fornecimento à terceiros dos objetos contratados, mesmo que adquiridos por seus servidores.

5.5. O prazo de entrega dos materiais deverá obedecer as datas, horários e quantidades conforme o Cronograma elaborado pela Secretaria Requisitante, sendo somente em dias úteis e em horário de funcionamento dos locais de entrega

5.6. Os materiais deverão ser entregues nos locais:

- CMEI Vovó Cecília da Silva - Av. Vitória, nº 75 – Centro.
- CMEI Antiocho Pereira – Rua Afonso Nadoiny, Sn, Bairro São José.
- CMEI Prof.ª Maria Gaioski Busch – R. Agnaldo Schmal, nº 421 – Bairro São José.



5.7. Deverão obedecer o Cronograma que será entregue em até 10 (dez) dias ao licitante vencedor..

5.8. A aceitação dos materiais não exclui, nem reduz a responsabilidade da empresa contratada com relação ao funcionamento e especificações divergentes do objeto, durante todo o período de garantia.

5.9. Será recusado todo e qualquer Produto que não atenda as especificações deste Instrumento Convocatório;

28

VI - CLÁUSULA SEXTA - DO PREÇO

6.1 – O valor total deste Contrato é estimado em R\$. _____ (_____), conforme Termo de homologação do Pregão nº 002/2016.

VII - CLÁUSULA SETIMA - DAS CONDIÇÕES DE PAGAMENTO

7.1. O prazo de entrega dos materiais é de até 10 (dez) dias corridos, contados da Autorização de Fornecimento.

7.2. Os materiais deverão ser entregues na Av. Vitória, 167, Centro de Cruz Machado - PR, CEP: 84.620-000, em dias úteis, respeitando o horário de 08h30 às 11h00 e das 13h30 às 17h00.

VIII - CLÁUSULA OITAVA – DO REAJUSTE DE PREÇOS

8.1 – O objetos deste contrato será irrealizáveis, salvo as situações previstas em lei.

IX - CLÁUSULA NDNA – DO PRAZD

9.1 – O objeto constantes do objeto deste instrumento de contrato serão de _____ a _____ de _____
() de dois mil e _____.

X - CLÁUSULA DECIMA - DOS RECURSOS

10.1 – Os objetos deste Instrumento de Contrato terão seus custos cobertos com os recursos provenientes da Lei Orçamentária para o exercício de 2.015, assim classificados.

XI – CLAUSULA DECIMA PRIMEIRA – DAS OBRIGAÇÕES PENALIDADES E MULTAS

11.1 - A CONTRATADA entregará o descrito na cláusula, de acordo com a solicitação escrita da PREFEITURA MUNICIPAL DE CRUZ MACHADO, que fiscalizará e manterá controle do material.

11.2 – Nenhum fornecimento da mercadoria a mais ou a menos sem autorização da PREFEITURA MUNICIPAL DE CRUZ MACHADO, responsabilizando-se a CONTRATADA pela entrega irregular.

11.3 – No caso de falta das mercadorias da CONTRATADA, quando da solicitação feita pelo órgão próprio ficará a mesma obrigada a providenciar de imediato a entrega sob pena de incorrer nas penalidades descritas na cláusula oitava deste contrato.

11.4 – A CONTRATADA não poderá transferir a responsabilidade do material.

11.5 - DAS OBRIGAÇÕES DA PREFEITURA MUNICIPAL DE CRUZ MACHADO

11.5.1 - Efetuar através do órgão próprio o controle deda do material.

11.5.2 - Efetuar os pagamentos na forma e condições contratadas.

1.6 - DAS OBRIGAÇÕES DA CONTRATADA

11.6.1 - Realizar a entrega na forma proposta e aqui contratada, observando fielmente os quantitativos.



11.6.2 - Apresentar as faturas preenchidas de forma correta e em valores correspondentes aos deste contrato, em tempo de serem processadas;

11.6.3 - Atender de imediato as solicitações e em nenhuma hipótese atrasar o atendimento.

11.7 - DAS PENALIDADES E MULTAS

11.7.1 - O atraso injustificado da entrega, sujeitará a adjudicatária à multa de mora, no valor de 0,2% (dois décimo por cento) ao dia sobre o valor da Nota de Empenho, até o limite de 10% (dez por cento) do valor do contrato, sem prejuízo das demais sanções.

11.7.2 - A importância relativa à multa será descontada dos recebimentos a que a firma tiver direito competendo-lhe, no caso de insuficiência ou inexistência de crédito, pagá-las na tesouraria da PREFEITURA MUNICIPAL DE CRUZ MACHADO, no prazo de 10 (dez) dias contados da data de recebimento da notificação;

11.7.3 - As multas e demais penalidades aqui prescritas serão aplicadas sem prejuízos das ações cíveis ou penais cabíveis ou de processo Administrativo;

11.7.4 - Da pena de multa caberá recurso interposto junto a PREFEITURA MUNICIPAL DE CRUZ MACHADO, obedecendo ao prazo da notificação, o qual deverá ser entregue;

11.7.5 - A reincidência da empresa na prática de atos sujeitos à notificação de multa dará motivo à declaração de inidoneidade e impedimento de licitar com a PREFEITURA MUNICIPAL DE CRUZ MACHADO pelo período de 02 (dois) anos;

XII - CLÁUSULA DECIMA SEGUNDA - DOS CASOS DE RESCISÃO

12.1 - A PREFEITURA MUNICIPAL DE CRUZ MACHADO poderá declarar rescindido o presente contrato, por motivo de:

12.1.1 - A CONTRATADA não cumprir as disposições contratuais.

12.1.2 - Subcontratação total ou parcial do fornecimento.

12.1.3 - A entrega de mercadorias sem requisição do órgão encarregado do controle, com o respectivo visto da autoridade competente para autorização da Empresa;

12.1.4 - Dissolução da sociedade ou falecimento dos proprietários ou responsáveis;

12.1.5 - Decretação de falência da Empresa ou a instauração de insolvência civil dos proprietários;

12.1.6 - Razões de interesse público, de alta relevância e amplo conhecimento, justificado e homologado pela PREFEITURA MUNICIPAL DE CRUZ MACHADO;

12.2 - A CONTRATADA poderá declarar rescindido o presente contrato por motivo de:

12.2.1 - Atraso no pagamento das faturas.

12.3 - A rescisão poderá ser feita por acordo entre as partes, ou Judicial nos termos da Legislação.

XIII - CLÁUSULA DÉCIMA TERCEIRA - DA ALTERAÇÃO CONTRATUAL

13.1 - O presente contrato poderá ser alterado unilateralmente pela PREFEITURA MUNICIPAL DE CRUZ MACHADO, ou por acordo, na forma da Lei;



13.2 - As alterações serão processadas através de Termo Aditivo, nos limites permitidos em Lei.

XIV - CLÁUSULA DÉCIMA QUARTA - DA FISCALIZAÇÃO

14.1 - A fiscalização da entrega ficará a cargo da PREFEITURA MUNICIPAL DE CRUZ MACHADO.

XV - CLÁUSULA DÉCIMA QUINTA - DA INADIMPLÊNCIA

15.1 - Aplicam-se no caso de inadimplência da CONTRATADA, com referência aos encargos sociais, fiscais e comerciais o disposto no Artigo 71, da Lei 8.666, de 21 de junho de 1993, e suas alterações.

XVI - CLÁUSULA DÉCIMA SEXTA - DA VIGÊNCIA

16.1 - O presente instrumento de contrato terá vigência da assinatura até 31 de dezembro de 2013, prorrogado ser prorrogado por igual período, nos termos do Artigo 57 da Lei 8.666/1993; 16.2 - O presente Contrato poderá ser acréscimos ou supressões de até 25% (vinte e cinco) por cento do valor total do contrato.

XVII - CLÁUSULA DÉCIMA SETIMA - DA GARANTIA

17.1 - Garantia mínima de até 6 (seis) meses.

XVIII - CLÁUSULA DÉCIMA OITAVA - DO FORO

17.1 - Fica eleito o FORO da Comarca de UNIÃO DA VITÓRIA, Estado de Paraná, com renúncia de qualquer outra por mais privilegiada que seja para dirimir as causas resultantes deste instrumento.

17.2 - As partes declaram estar de pleno acordo com as condições do contrato, firmando-o em 03 (três) vias de igual teor e forma, na presença de 02 (duas) testemunhas que abaixo identificam-se e assinam.

CRUZ MACHADO - PR, ____ de _____ de _____.

Antonio Luis Szaykowski

Gestor Municipal

Contratado

TESTEMUNHAS:

NOME:

NOME:



Prefeitura Municipal de
Cruz Machado

Igualdade e respeito por você!
Administração 2014-2016

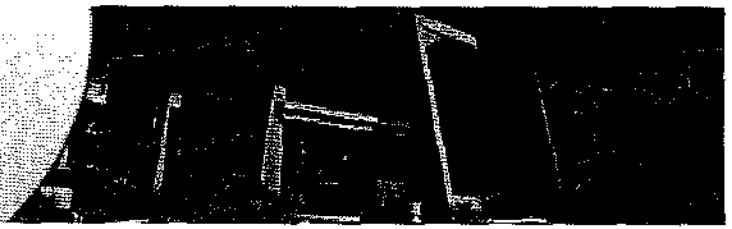

PREGÃO PRESENCIAL nº. 002/2016
PROCESSO nº. 002/2016

CPF:

CPF:

000039

31

ANEXO VIII

DECLARAÇÃO DE INEXISTÊNCIA DE FATO IMPEDITIVO

Comissão Permanente de Licitação
Av. Vitória, 167 - 1º Andar - Centro - CEP: 84.620-000 - Tel: (42) 3554-1222
Cruz Machado - Pr



000040

(Nome da empresa), sediada (endereço completo), inscrita no CNPJ/MF sob o nº por intermédio do seu representante legal o Sr.(a), portador da Carteira de Identidade nº e do CPF nº, **DECLARA**, sob as penas da lei, que não incorre em qualquer das condições impeditivas, especificando:

32

- 1 - Que não foi declarada inidônea por ato do Poder Público;
- 2 - Que não está impedida de transacionar com a Administração Pública;
- 3 - Que não foi apenada com rescisão de contrato quer por deficiência dos serviços prestados, quer por outro motivo igualmente grave, no transcorrer dos últimos 5 (cinco) anos;
- 4 - Que não incorre nas demais condições impeditivas previstas no art. 9º da Lei Federal nº 8.666/93 consolidada pela Lei Federal nº 8.883/94.

E que, se responsabiliza pela veracidade e autenticidade dos documentos oferecidos, comprometendo-se a comunicar a PREFEITURA MUNICIPAL DE CRUZ MACHADO a ocorrência de quaisquer fatos supervenientes impeditivos da habilitação, ou que comprometam a idoneidade da proponente, nos termos do artigo 32, parágrafo 2º, e do artigo 97 da Lei 8.666/93, e suas alterações.

.....
(local e data)

.....
Assinatura, qualificação e carimbo
(representante legal)

Declaração a ser emitida em papel timbrado, de forma que identifique a proponente.

ver o levantamento da quantidade vendida, valor do kg, forma da escolha da Empresa beneficiada, bem como se os valores foram devidamente depositados nos cofres públicos.

Todos os demais itens da Portaria nº 201/2015 ficam mantidos.

Cruz Machado, 12 de janeiro de 2015.

ANTÔNIO LUIS SZAYKOWSKI
Prefeito Municipal de Cruz Machado

LICITAÇÕES

AVISO DE ABERTURA DE LICITAÇÃO

PREGÃO PRESENCIAL
Nº. 002/2016

PROCESSO Nº. 002/2016

Encontra-se aberta, na Comissão Permanente de Licitação, situada à Av. Vitória, 167/1º andar, LICITAÇÃO NA MODALIDADE DE PREGÃO PRESENCIAL, com a finalidade de selecionar propostas objetivando a aquisição e fornecimento de LEITE PAUSTERIZADO, TIPO C, EMBALAGEM DE 01 LITRO destinado a complementação alimentar nas CMEI'S (Centros Municipais de Educação Infantil) pelo período de 12 (doze) meses, em seus itens conforme especificações constantes do Anexo I deste edital.

Regem a presente licitação a Lei Federal nº 10.520/02, o Decreto Municipal nº 1.050/07, subsidiariamente a Lei Federal nº 8.666/93, observadas as alterações posteriores, a Lei Complementar nº 123/2006 e demais legislações aplicáveis.

A abertura desta licitação ocorrerá no dia 22 (vinte e dois) de Janeiro de 2016, às 09:30h (nove e trinta) horas, no Auditório Municipal da Prefeitura, quando os interessados deverão apresentar os envelopes nº 01 - Propostas de Preços e nº 02 - Documentos de Habilitação ao Pregoeiro.

O Edital completo poderá ser obtido pelos interessados na CPL, em meio magnético, mediante entrega de um CD vazio, de segunda a sexta-feira, no horário de 14:00 às 17:00 horas ou pelo endereço eletrônico <http://www.pmcmm.pr.gov.br/>. É necessário que, ao fazer download do Edital, seja informado à Comissão Permanente de Licitação, via e-mail - licitação@pmcmm.pr.gov.br - ou via fax - (42)3554-1222, a retirada do mesmo, para que possam ser comuni-

cadas possíveis alterações que se fizerem necessárias. A CPL não se responsabilizará pela falta de informações relativas ao procedimento àqueles interessados que não confirmarem, pelos meios expostos, a retirada do Edital. Quaisquer dúvidas contatar pelos telefones (42) 3554-1222 ramal 244.

Cruz Machado, 11 de Janeiro de 2016.

Pregoeiro (a)
Comissão Permanente de Licitação

EXTRATOS

EXTRATO DE CONTRATO
Nº 133/2015 PMCM

CONTRATANTE: Prefeitura Municipal de Cruz Machado

CONTRATADO: JOELMIR COLMAN - ME.

OBJETO: Contratação de empresa especializada em consultas médicas através de clínico geral para atendimento da população de Cruz Machado, no distrito de Santana.

PRAZO DE CONTRATAÇÃO: 12 (doze) meses.

APLICAÇÃO DE MULTA: Compete à Contratante.

FORO: Comarca de União da Vitória, Estado do Paraná.

CONTRATANTE
Prefeitura Municipal de Cruz Machado

CONTRATADO
JOELMIR COLMAN - ME

EXTRATO DE CONTRATO
Nº 001/2016 PMCM

PROCESSO Nº 286/2015

CONTRATANTE: Prefeitura Municipal de Cruz Machado

CONTRATADA: METZLER & CIA LTDA.

OBJETO: Aquisição de 01 (um) veículo sendo tipo minivan, motor potência mínima 105 cv flex, 07 (sete) lugares, branco, ano/modelo 2015/2016 zero km.

PRAZO DE CONTRATAÇÃO: 12 (doze) meses.

APLICAÇÃO DE MULTA: Compete à

Contratante.

FORO: Comarca de União da Vitória, Estado do Paraná.

CONTRATANTE
Prefeitura Municipal de Cruz Machado

CONTRATADA
METZLER & CIA LTDA

EXTRATO DE RESCISÃO
DE CONTRATO

CONTRATO ADMINISTRATIVO
Nº 20/2013

DISTRATANTE: Município de Cruz Machado, Estado do Paraná.

DISTRATADA: NERLI LITKA MARCZAL 01495469990.

OBJETO: Contratação de empresa de transporte escolar coletivo para alunos da rede básica de ensino.

RESCISÃO: Fica rescindido de pleno direito, por acordo entre as partes, com efeitos a partir de 03/01/2016, o aditivo do contrato publicado no Diário Oficial 21/07/2015.

DISTRATANTE
Município de Cruz Machado

DISTRATADA
NERLI LITKA MARCZAL

EXTRATO DE CONTRATO
Nº 002/2016 PMCM

PROCESSO Nº 286/2015

CONTRATANTE: Prefeitura Municipal de Cruz Machado

CONTRATADA: FAMMA COMERCIO DE VEICULOS LTDA - ME.

OBJETO: Aquisição de 02 (dois) veículos tipo perua, potência mínima 115 cv flex, 05 (cinco) lugares, branco, ano/modelo 2015/2016 zero km e 01 (um) veículo automotor, nacional, 0km, fabricação e modelo 2015/2016, tipo furgão.

PRAZO DE CONTRATAÇÃO: 12 (doze) meses.

APLICAÇÃO DE MULTA: Compete à Contratante.

000041

PREFEITURA MUNICIPAL DE PORTO VITÓRIA
 CNPJ Nº 75.888.366/0001-02
 RUA OSVALDO GOMES DA SILVA, 717
 PORTO VITÓRIA - PARANÁ

EXTRATO DE HOMOLOGAÇÃO DE LICITAÇÃO
 PROCESSO Nº 107/2015
 PREGÃO REGISTRO DE PREÇOS Nº 74/2015

CONTRATANTE: PORTO VITÓRIA, ESTADO DO PARANÁ.
 CONTRATADO: ANDREJA CRISTINA ARSEGO DALGALLÉ, FABI RECAPAGENS DE PNEUS LTDA, IRMÃOS FLACH-EPP, MDDELO PNEUS LTDA.

OBJETO: AQUISIÇÃO DE PNEUS PARA MANUTENÇÃO DA FROTA DE VEÍCULOS PARA AS SECRETARIAS DE OBRAS, SECRETARIA DE SAÚDE E SECRETARIA DE EDUCAÇÃO.
 VALOR TOTAL: R\$ 582.208,00 (quinhentos e sessenta e dois mil duzentos e nove reais e sessenta centavos)
 PRAZO: 12 (doze) meses e partir da assinatura do contrato.

APLICACÃO DE MULTA: Compete à Contratante.
 FDRQ: Comarca da União de Vitória, Estado do Paraná.

Marisa de Fátima I de Souza
 Prefeita Municipal

PREFEITURA MUNICIPAL DE PORTO VITÓRIA
 CNPJ Nº 75.888.366/0001-02
 RUA OSVALDO GOMES DA SILVA, 717
 PORTO VITÓRIA - PARANÁ

EXTRATO DE HOMOLOGAÇÃO DE LICITAÇÃO
 PROCESSO Nº 103/2015
 PREGÃO Nº 70/2015

CONTRATANTE: PORTO VITÓRIA, ESTADO DO PARANÁ.
 CONTRATADO: ALTERMEB MATERIAL MÉDICO HOSPITALAR LTDA.

OBJETO: AQUISIÇÃO DE EQUIPAMENTOS ANTROPOMÉTRICOS PARA A VIGILÂNCIA ALIMENTAR E NUTRICIONAL, CADEIRA ODONTOLÓGICA RECURSOS DE IMPLANTAÇÃO DO PROGRAMA SAÚDE BUCAL, APARELHOS DE FISIOTERAPIA COM RECURSOS DE IMPLANTAÇÃO DO NASF. ESTES EQUIPAMENTOS SERÃO UTILIZADOS PARA O MELHOR ATENDIMENTO AOS USUÁRIOS DO SUS.

VALOR TOTAL: R\$ 11.111,74 (onze mil cento e onze reais e setenta e quatro centavos)
 PRAZO: 30 (trinta) dias a partir da assinatura do termo contratual.

APLICACÃO DE MULTA: Compete à Contratante.
 FDRQ: Comarca da União de Vitória, Estado do Paraná.

Marisa de Fátima I de Souza
 Prefeita Municipal

ESTADO DO PARANÁ
PREFEITURA MUNICIPAL DE CRUZ MACHADO
 CNPJ Nº 76.339.688/0081-09
 Avenida Vitória nº 167 CEP 84620-000
 Cruz Machado Pr.

AVISO DE ABERTURA DE LICITAÇÃO
PREGÃO PRESENCIAL Nº. 002/2016
PROCESSO Nº 002/2016

Encontra-se aberta, na Comissão Permanente de Licitação, situada à Av. Vitória, 167/1º andar, LICITAÇÃO NA MODALIDADE DE PREGÃO PRESENCIAL, com a finalidade de selecionar propostas objetivando a aquisição e fornecimento de LEITE PAUSTERIZADO, TIPO C, EM embalagem de 81 LITRO destinado a complementação alimentar nas CMEI'S (Centros Municipais de Educação Infantil) pelo período de 12 (doze) meses, em seus itens conforme especificações constantes do Anexo I desta edital.

Regem e presente licitação a Lei Federal nº 14.520/02, o Decreto Municipal nº 1.450/07, subsidiariamente a Lei Federal nº 8.666/93, e subsequentes alterações posteriores, e Lei Complementar nº 123/2006 e demais legislações aplicáveis.

A abertura desta licitação ocorrerá no dia 22 (vinte e dois) de Janeiro de 2016, às 09:00h (nove e trinta) horas, no Auditório Municipal da Prefeitura, quando os interessados deverão apresentar os envelopes nº 01 - Propostas de Preços e nº 02 - Documentos de Habilitação ao Pregoeiro.

O Edital completo poderá ser obtido pelas interessadas na CPL, em file magnética, mediante entrega de um CD vazio, de segunda e sexta-feira, na horário de 14:00 às 17:00 horas ou pelo endereço eletrônico <http://www.prcm.pr.gov.br/>. É necessário que, ao fazer download do Edital, seja informado à Comissão Permanente de Licitação, via e-mail - licitacao@prcm.pr.gov.br ou via fax - (42)3554-1222, a retirada do mesmo, para que possam ser obtidas as possíveis alterações que se fizerem necessárias. A CPL não se responsabilizará por falta de informações relativas ao procedimento daqueles interessados que não confirmarem, pelas meios expostos, a retirada do Edital. Quaisquer dúvidas contactar pelos telefones (42) 3554-1222 ramal 244, Cruz Machado, 11 de Janeiro de 2016.

Prepoeiro (a)
 Comissão Permanente de Licitação

360º

MUNDO • BRASIL • PR • SC

MUNDO

• O líder da Coreia do Norte, Kim Jong-un, reuniu-se com cientistas e técnicos que participaram do teste nuclear que o governo fez na semana passada. No encontro, ele defendeu a importância do teste como instrumento de convencimento. A agência oficial KCNA detalha o encontro em texto publicado ontem, que inclui uma fotografia de Kim Jong-un com os responsáveis pelo programa nuclear do regime norte-coreano, sem especificar, no entanto, a data em que ocorreu a reunião.

• O papa Francisco pediu ontem aos governos europeus que continuem a acolher os migrantes, como "um farol de humanidade", apesar dos receios de segurança suscitados pelo fluxo inédito de pessoas. Em discurso aos embaixadores acreditados no Vaticano, o papa disse que "os receios relativos à segurança são importantes e aumentaram consideravelmente com a crescente ameaça do terrorismo internacional". O pronunciamento foi consagrado às migrações, no qual evocou "o grito" das que fogem de "barbáries indizíveis" e da "miséria extrema". A atual onda migratória "parece minar as bases desse espírito humanista" que a Europa ama e defende desde sempre", afirmou, advertindo que isso não pode impedir o continente europeu de continuar a ser "um farol de humanidade".

PREFEITURA MUNICIPAL DE PORTO VITÓRIA
 RUA OSVALDO GOMES DA SILVA, 717 - CNPJ Nº 75.888.366/0001-02
 PORTO VITÓRIA - PARANÁ

EXTRATO DE TERMO ADITIVO Nº 76/2015
CONTRATO ORIGINAL Nº 111/2014 • ADITIVO Nº 03
PREGÃO Nº 60/2014 • PROCESSO Nº 106/2014

CONTRATANTE: MUNICÍPIO DE PORTO VITÓRIA
 CONTRATADA: BETHA SISTEMAS LTDA.

CLÁUSULA PRIMEIRA JUSTIFICATIVA
 Com base no artigo 65, inciso I, "e" o presente contrato precisa ser aditado para inclusão das sistemas de Ponto Eletrônico e Relógio Ponto via Internet, conforme recomendação nº 85 de 14 de agosto de 2015, Inqmento nº 1.25.815.000/03/2014-06, do Ministério Público Federal, que tem por objetivo a instalação do instrumento que permita o controle social do horário de atendimento dos serviços de atendimento Médico e Odontológico.

CLÁUSULA SEGUNDA DA PROGRAMAÇÃO
 O presente instrumento terá o valor acrescido de R\$ 8.909,69 (Oito mil novecentos e nove reais e sessenta e seis centavos) com base no artigo 65, inciso I, "a", de lei 8.666/93, bem como na cláusula décima quarta, parágrafo primeiro, do contrato original nº 111/2014, do processo administrativo nº 106/2014, segundo o qual, o contrato poderá sofrer acréscimos ou supressões que se fizerem necessários no limite de até 25% (vinte e cinco por cento) do objeto conforme art. 65 parágrafo 1º da Lei 8.666/93, conforme exposto abaixo:

Qnt.	Un.	Descrição	Valor Un. R\$	Valor Total R\$
09	Mês	Licenciamento Ponto Eletrônico	499,74	4.497,66
09	Mês	Licenciamento Relógio Ponto via Internet	253,00	2.277,00
01	Serviço	Implantação Ponto Eletrônico	1.464,75	1.464,75
01	Serviço	Implantação e Treinamento Relógio Ponto via Internet	669,25	669,25

CLÁUSULA TERCEIRA
 As demais cláusulas do contrato original, não atingidas por este Termo, permaneceram inalteradas.

Prefeitura Municipal de Porto Vitória, em 19 de novembro de 2015.

PREFEITURA MUNICIPAL DE PORTO UNIÃO
ESTADO DE SANTA CATARINA

EDITAL DE CHAMAMENTO
 Nº 001/2016

A PREFEITURA MUNICIPAL DE PORTO UNIÃO (SC), em cumprimento do Artigo 34, Parágrafo 1º da Lei 8.666/93 consolidada, torna público para conhecimento dos interessados que se encontra aberta a possibilidade de inscrição de novos interessados e atualização dos registros cadastrais já existentes. Os interessados deverão dirigir-se ao Setor de Licitações da Prefeitura Municipal, diário das 12h00min às 16h00min, sito à Rua Padre Anchieta, n.º 126, centro da Município da Porto União - SC ou entrar em contato pelo telefone (42) 3523-1155, e-mail: Editeportuniao@yahoo.com.br ou licitacao@portouniao.sc.gov.br.

Porto União, 11 de janeiro de 2016.

ALÉXISIO FRANCISCO SALVATI
 PREFEITO MUNICIPAL EM EXERCÍCIO

BRASIL

• Os benefícios pagos pelo Instituto Nacional de Seguro Social (INSS) foram reajustados em 11,28%, de acordo com portaria dos ministérios do Trabalho e Previdência Social e da Fazenda, publicada na edição ontem do Diário Oficial da União. O reajuste, válido a partir deste mês, é para benefícios superiores ao salário mínimo (R\$ 880). O teto do benefício do INSS foi estabelecido em R\$ 5.189,82. Em 2015, esse limite era R\$ 4.663,75. A portaria também define as alíquotas de contribuição de segurados empregados, empregados domésticos e trabalhadores avulsos. Se o salário for de até 1.556,94, a alíquota de recolhimento ao INSS é 8%. Acima desse valor até 2.594,92, a alíquota sobe para 9%. De 2.594,93 até 5.189,82, a contribuição é de 11%.

• A presidente Dilma Rousseff sancionou o Marco Legal da Ciência, Tecnologia e Inovação em cerimônia no Palácio do Planalto. O Projeto de Lei da Câmara (PLC) 77/2015, que promove uma série de ações para o incentivo à pesquisa e ao desenvolvimento científico e tecnológico, foi aprovado pelo plenário do Senado Federal no dia 9 de dezembro. A ideia é aproximar as universidades das empresas, tornando mais dinâmicos a pesquisa, o desenvolvimento científico e tecnológico e a inovação no País, além de diminuir a burocracia nos investimentos para a área. Segundo Dilma, o novo marco regulatório promove uma reforma na legislação que regula a integração entre agentes públicos e privados que compõem o sistema de ciência, tecnologia e inovação.

HOSPITAL DE CARIDADE SÃO BRAZ

Pioneiro em saúde... primeiro em qualidade!

Diretor Clínico: Dr. Adriano Reus Darin
 CRM/SC 16266

Diretor Técnico: Dr. Carlos A. S. Ferreira
 CRM/SC 7952

- Plantão para atendimento de casos de emergências.
- Convênios para consultas e exames.
- CAC - Central de Atendimento à Convênios

Rua Frei Rogério, 579 - Porto União (SC)
FONE: (42) 3521-2233

CÂMARA MUNICIPAL DE UNIÃO DA VITÓRIA
ESTADO DO PARANÁ

EXTRATO REFERENTE À DISPENSA DE LICITAÇÃO Nº 01/2016
PROCESSO ADMINISTRATIVO Nº 01/2016

CONTRATANTE: Câmara Municipal da União de Vitória - PR.
 CONTRATADA: Supermercado Superço Ltda. - CNPJ nº 77.883.328/0003-38

OBJETO: Aquisição do Água Mineral 500ml (plástico).

VALOR TOTAL: 2.580,00 (dois mil quinhentos e oitenta reais)

DOTAÇÃO ORÇAMENTÁRIA: 33.50.36.08.00.00.00.1001 - Material de Consumo

FUNDAMENTAÇÃO LEGAL: Art. 24, inciso VI da Lei nº 8.666/93 e suas alterações.
 FDRQ: Comarca da União de Vitória.

União da Vitória, 06 de janeiro de 2016.

PARANÁ

• O governador Beto Richa afirmou na semana passada, em reunião no Palácio Iguazu com os secretários de Estado e presidentes de empresas públicas, que o orçamento do governo estadual para 2016 será aberto pela primeira vez já no dia 11 de janeiro. A medida, que é inédita, é reflexo do ajuste fiscal feito pelo Governo do Estado para preparar o Paraná para enfrentar a crise econômica nacional. Antes, os governos iniciavam a execução orçamentária no final de fevereiro ou começo de março, o que comprometia o exercício financeiro estadual. Aprovado pelo Poder Legislativo, o orçamento do Governo do Paraná desse ano é de R\$ 55,6 bilhões, somando todas as fontes de receita.

SANTA CATARINA

• A Fundação do Meio Ambiente (Fatma) divulgou na sexta-feira, 8, o relatório das condições das praias catarinenses. Ao todo, 206 pontos foram analisados, 137 estão próprios para banho, o que representa 65%. Em Florianópolis, 40 locais estão em boas condições e 35 estão impróprios. Nas outras regiões, 97 pontos estão próprios e 39 estão impróprios. As consultas dos pontos próprios e impróprios para banho e o histórico estão à disposição. O site da Fatma pode ser acessado no www.fatma.sc.gov.br e o aplicativo está disponível para Android.

ESTADO DO PARANÁ
PREFEITURA MUNICIPAL DE CRUZ MACHADO

PREGÃO PRESENCIAL

Nr.: 2/2016 - PR

CNPJ: 76.339.688/0001-09
Av. Vitória, 167
C.E.P.: 84620-000 - Cruz Machado - PR

000043
Processo Administrativo: 2/2016
Processo de Licitação: 2/2016
Data do Processo: 11/01/2016

Folha: 1/1

OBJETO DA LICITAÇÃO:

É objeto desta licitação a seleção de sociedade empresária especializada objetivando a aquisição e fornecimento de LEITE PAUSTERIZADO, TIPO C, EMBALAGEM DE 01 LITRO destinado à complementação alimentar nas CMEI'S (Centros Municipais de Educação Infantil) pelo período de 12 (doze) meses, em seus itens conforme especificações constantes do Anexo I deste edital.

ATA DE RECEBIMENTO E ABERTURA DE DOCUMENTAÇÃO Nr. 2/2016. (Sequência: 1)

Ao(s) 22 de Janeiro de 2016, às 09:30 horas, na sede da(o) PREFEITURA MUNICIPAL DE CRUZ MACHADO, reuniram-se o Pregoeiro e sua Equipe de Apoio, designada pela(o) Portaria nº 11, para dar continuidade no Processo Licitatório nº 2/2016, Licitação nº. 2/2016 - PR, na modalidade de PREGÃO PRESENCIAL.

Inicialmente procedeu-se a leitura do teor das mesmas com os esclarecimentos e análise necessários, por ordem de entrada e, rubricadas toda a documentação atinente, tendo a seguinte parecer da comissão:

- No horário preestabelecido, considerando que não compareceram empresas interessadas em participar do certame regido pelo Edital 002/2016, A CPL Declarou Licitação Deserta. Após este ato, esta Comissão encerra os trabalhos com a lavratura desta ata que vai assinada pelos membros da Comissão presentes. Esta ata terá publicidade conforme legislação e uma cópia afixada no quadro próprio de avisos dos procedimentos licitatórios desta comissão.

Nada mais havendo a constar, lavrou-se o presente termo que será assinado pelos presentes.

Cruz Machado, 22 de Janeiro de 2016

COMISSÃO:

ELTON RICK HOLLEN

SILVIO LUIS ALVES PEREIRA

LILIAN MACIEL DE OLIVEIRA

ADÉLIA SEDLACZKE

..... - Pregoeiro(a)
..... - MEMBRO
..... - MEMBRO
..... - MEMBRO



Prefeitura Municipal de Cruz Machado

Av. Vitória 167 Cruz Machado PR CEP: 84.620-000

CNPJ/MF: 76.339.688/0001-09

Insc. Est.: Isento

Fone /Fax: (042) 3554-1222

00004

Parecer nº

Assunto: LICITAÇÃO DESERTA

Processo Licitatório nº 002/2016

Modalidade: Pregão Presencial nº 002/2016

Interessado: DEPARTAMENTO DE COMPRAS E LICITAÇÕES.

Atendendo a consulta da Secretaria de Administração, à luz dos institutos jurídicos e legais pertinentes à espécie, examinei o assunto epigrafado e, s.m.j., sobre ele, tenho as seguintes observações a fazer, a saber:

Cuida o presente parecer de consulta formulada pelo Departamento de Compras e Licitações de Cruz Machado, sobre o procedimento licitatório nº 002/2016, o qual foi deserto, tendo em vista a ausência de interessados. É relatório.

Pois bem, a hipótese de não haver interessados nos procedimentos licitatórios poderá ser solucionado no dispositivo da Lei 8.666/93, em seu art. 24, V, que prevê a dispensa de licitação, *verbis*:

"Art. 24. É dispensável a licitação":

(...)

V – quando não acudirem interessados à licitação anterior e esta, justificadamente, não puder ser repetida sem prejuízo à administração, mantidas, neste caso, todas as condições estabelecidas."

Assim sendo, não havendo tempo hábil para a realização de novo procedimento licitatório, a dispensa da licitação justifica-se quando o Município realiza processo sem êxito.

In casu, o Município promoveu a realização de uma Licitação com a finalidade de contratar empresa para fornecimento de leite pasteurizado, tipo C, embalagem de 1L, destinado à complementação alimentar nos Centros Municipais de Educação Infantil, pelo período de 12 (doze) meses.

Dessa forma, restando evidenciado a necessidade de o Município proceder com a aquisição do objeto em tela, poderá fazer uso da dispensa da Licitação, na forma do art. 24, V da Lei n.º 8.666/93.

Frisa-se, no entanto, que a necessidade de observar, quando da contratação com dispensa, o valor do serviço que está sendo praticado no mercado, bem como, as condições constantes no edital da licitação frustrada.

Segue abaixo, o entendimento do Tribunal de Contas da União, em caso análogo, *verbis*:



Prefeitura Municipal de Cruz Machado

Av. Vitória 167 Cruz Machado PR CEP: 84.620-000

CNPJ/MF:76.339.688/0001-09

Insc. Est.: Isento

Fone /Fax: (042) 3554-1222

000045

Ementa: Licitação Fracassada – itens sem interessados.

TCU decidiu: "... uma vez cumpridas todas as formalidades legais pertinentes que garantam a ampla participação dos licitantes na alienação de materiais e equipamentos, divididos por itens ou unidades autônomas, na modalidade concorrência, se ainda assim, não acudirem interessados para todas as parcelas ofertadas, é cabível a aplicação do disposto no art. 24, inciso V, da Lei n.º 8.666/93, para venda dos itens e unidades remanescentes, mantidos todos os critérios de habilitação, preço mínimo e demais condições fixadas no edital que deu início ao certame, limitada a dispensa de nova licitação ao prazo máximo de sessenta meses." Fonte TCU. 016.731/95-6. Decisão n.º 655/1995 – Plenário.

Sendo assim, caso haja possibilidade de um novo procedimento licitatório, é o trâmite a ser seguido, no entanto, poderá ser contratada empresa para o fornecimento do leite pasteurizado tipo C, sempre observando os princípios basilares da Administração Pública. É parecer.

Cruz Machado, 11 de maio de 2016.

SUSANE KONELL

OAB/PR 16.474

PROCURADORA MUNICIPAL

Dra. Susane Lea Konell
OAB/PR 16.474