



Prefeitura Municipal de
Cruz Machado

Igualdade e respeito por você!
Administração 2013-2016



PREGÃO PRESENCIAL Nº. 018/2016

PROCESSO Nº. 039/2016

ESTADO DO PARANÁ PREFEITURA MUNICIPAL DE CRUZ MACHADO

CNPJ 76.339.688/0001-09

Avenida Vitória nº167 CEP 84620-000 – Cruz Machado Pr.

AVISO DE LICITAÇÃO

PREGÃO PRESENCIAL Nº. 018/2016

PROCESSO Nº. 039/2016

Encontra-se aberta, na Comissão Permanente de Licitação, situada à Av. Vitória, 167/1º andar, LICITAÇÃO NA MODALIDADE DE PREGÃO PRESENCIAL, com a finalidade de selecionar propostas objetivando a **contratação de empresa especializada em prestação de serviços de retífica completa de motor de veículos leves (álcool, gasolina e flex) veículos médios e pesados (diesel), para 10 (dez) meses**, em seus itens conforme especificações constantes do Anexo I deste edital.

Regem a presente licitação a Lei Federal nº 10.520/02, o Decreto Municipal nº 1.050/07, subsidiariamente a Lei Federal nº 8.666/93, observadas as alterações posteriores, a Lei Complementar nº 123/2006 e demais legislações aplicáveis.

A abertura desta licitação ocorrerá no dia **08 (oito) de Março de 2016, às 09:30h (Nove e trinta) horas**, no Auditório Municipal da Prefeitura, quando os interessados deverão apresentar os envelopes nº 01 - Propostas de Preços e nº 02 - Documentos de Habilitação ao Pregoeiro.

O Edital completo poderá ser obtido pelos interessados na CPL, em meio magnético, mediante entrega de um CD vazio, de segunda a sexta-feira, no horário de 14:00 às 17:00 horas ou pelo endereço eletrônico <http://www.pmc.m.pr.gov.br/>. É necessário que, ao fazer download do Edital, seja informado à Comissão Permanente de Licitação, via e-mail – licitação@pmcm.pr.gov.br - ou via fax – (42)3554-1222, a retirada do mesmo, para que possam ser comunicadas possíveis alterações que se fizerem necessárias. A CPL não se responsabilizará pela falta de informações relativas ao procedimento àqueles interessados que não confirmarem, pelos meios expostos, a retirada do Edital. Quaisquer dúvidas contatar pelos telefones (42) 3554-1222 ramal 244.

Cruz Machado, 23 de Fevereiro de 2016.

Pregoeiro (a)
Comissão Permanente de Licitação



PREGÃO PRESENCIAL Nº. 018/2016

PROCESSO Nº. 039/2016

PREÂMBULO

A **Comissão Permanente de Licitação**, com sede na Avenida Vitória, 167, 1º andar, Cruz Machado/PR, torna público que fará realizar licitação na modalidade de **Pregão Presencial**, do **tipo menor preço POR LOTE**, conforme descrito neste Edital e seus Anexos, em conformidade com a Lei Federal nº 10.520/02, o Decreto Municipal nº 1.050/07, subsidiariamente a Lei Federal nº 8.666/93, observadas as alterações posteriores, a Lei Complementar nº 123/2006 e demais legislações aplicáveis. Os envelopes, contendo a Proposta de Preços e os Documentos de Habilitação definidos neste Edital, deverão ser entregues à Comissão Permanente de Licitação, no endereço supra - citado, no dia e hora marcados, quando será realizada a sessão pública de abertura.

2

1 – REFERÊNCIA

1.1 - PROCESSO nº. 039/2016 – PREGÃO PRESENCIAL n. 018/2016

1.2 - As despesas decorrentes da presente licitação correrão por conta da dotação nº:

Unid.Orç.	Código da Dotação	Descrição da Despesa	Complemento do Elemento
02.02	2.004.3.3.90.39.00.00.00.00	SERVIÇOS DE ADMINISTRAÇÃO GERAL	33903919990000
03.01	2.010.3.3.90.39.00.00.00.00	CONSERVAÇÃO E MANUTENÇÃO DE ESTRADAS	33903919990000
04.01	2.014.3.3.90.39.00.00.00.00	MANUTENÇÃO FUNCIONAMENTO DE POSTOS E HOSPITAL DA R	33903919990000
05.01	2.037.3.3.90.39.00.00.00.00	APOIO À GESTÃO DESCENTRALIZADA DO PROGRAMA IGD	33903919990000
05.02	6.001.3.3.90.39.00.00.00.00	CENTRO DE ATIVIDADES PARA CRIANÇAS E ADOLESCENTES	33903919990000
05.03	2.035.3.3.90.39.00.00.00.00	MANUTENÇÃO SECRETARIA DE ASSISTENCIA SOCIAL	33903919990000
06.01	2.021.3.3.90.39.00.00.00.00	MANUTENÇÃO E DESENVOLVIMENTO DA EDUCAÇÃO	33903919990000
06.01	2.023.3.3.90.39.00.00.00.00	TRANSPORTE ESCOLAR	33903919990000
06.01	2.028.3.3.90.39.00.00.00.00	TRANSPORTE ESCOLAR - ENSINO SUPERIOR	33903919990000
07.01	2.062.3.3.90.39.00.00.00.00	ASSISTENCIA AGROPECUARIA VEGETAL	33903919990000
07.01	2.063.3.3.90.39.00.00.00.00	ASSISTENCIA AGROPECUÁRIA ANIMAL	33903919990000
08.01	2.050.3.3.90.39.00.00.00.00	ESPORTE E RECREAÇÃO	33903919990000

2 - DO OBJETO

2.1. É objeto desta licitação a seleção de sociedade empresária especializada objetivando a **contratação de empresa especializada em prestação de serviços de retífica completa de motor de veículos leves (álcool, gasolina e flex) veículos médios e pesados (diesel), para 10 (dez) meses**, em seus itens conforme especificações constantes do Anexo deste edital.

2.2. O serviço deverá ser prestado na sede contratado.

3 - LOCAL, DATA, E HORÁRIO DE RECEBIMENTO E DE ABERTURA DOS ENVELOPES

3.1 - A abertura desta licitação ocorrerá no dia **08 (oito) de Março de 2016, às 09:30h (Nove e trinta) horas**, no Auditório Municipal da Prefeitura de Cruz Machado, quando os interessados deverão apresentar os envelopes nº 01 - Propostas de Preços e nº 02 - Documentos de Habilitação ao Pregoeiro.



PREGÃO PRESENCIAL Nº. 018/2016

PROCESSO Nº. 039/2016

3.2 - Não será permitida a entrega de envelopes ou quaisquer outros documentos através de via postal, fax, email e similares, exceto remessa de desistência de recurso administrativo.

4 – DO CREDENCIAMENTO DAS CONDIÇÕES DE PARTICIPAÇÃO

4.1 - A licitante deverá apresentar-se para credenciamento junto ao Pregoeiro através de pelo menos um representante legal que, devidamente identificado e credenciado, será o único admitido a intervir no procedimento licitatório no interesse da representada (conforme modelo).

4.1.1 - A não indicação de representante implica aceitação dos procedimentos da Administração e, conforme o caso, revela quanto aos atos que couberem a licitante.

4.2 - No dia, hora e local designados para recebimento dos envelopes, o credenciamento será efetuado da seguinte forma:

4.2.1 – No caso de sócio ou proprietário:

4.2.1.1 - **Carteira de Identidade** ou documento equivalente (com fotografia);

4.2.1.2 - **Ato Constitutivo, Estatuto ou Contrato Social** em vigor, devidamente registrado, em se tratando de **Sociedades Empresariais**;

4.2.1.3 - **Documento de Eleição de seus Administradores**, no caso de **Sociedades por Ações**;

4.2.1.4 - **Inscrição no Registro Público da Junta Comercial pertencente**, no caso de **Empresário Individual**;

4.2.1.5 - **Declaração de que atende a todas as exigências habilitatórias**, conforme o modelo anexo (**Anexo V**);

4.2.2 - Caso seja designado **OUTRO REPRESENTANTE**, este deverá estar devidamente credenciado, sendo imprescindível, para que o credenciamento seja aceito, a apresentação dos seguintes documentos:

4.2.2.1 - **Carteira de Identidade** ou documento equivalente (com fotografia);

4.2.2.2 - **Procuração** ou **Carta de Credenciamento (Anexo II)**, firmada pelo representante legal da licitante, nos termos do seu Ato Constitutivo, Estatuto ou Contrato Social;

4.2.2.3 - **Contrato Social, Estatuto** ou documento equivalente, visando à comprovação da condição do titular para delegar poderes ao representante a ser credenciado;

4.2.2.4 - **Declaração de que atende a todas as exigências habilitatórias**, conforme o modelo anexo (**Anexo V**);

Todas as empresas participantes deverão entregar declaração onde conste (sob as penas da Lei) que cumprem plenamente os requisitos de habilitação (modelo anexo), com validade de 01 (um) mês, contado a partir da data de sua assinatura.

4.1.1. A ausência de credenciamento não constituirá motivo de inabilitação do proponente ou desclassificação de sua proposta, também não o será, se o referido documento estiver inserido em quaisquer dos envelopes obrigatórios.

4.1.1.1. Na ausência do credenciamento, o proponente ficará sem representante perante a Comissão, não podendo fazer consignar em ata suas observações, rubricar documentos, ofertar lances, bem como praticar os demais atos de um mandatário, persistindo esta situação até que a exigência do credenciamento seja atendida.

4.2 – Em se tratando de microempresa ou empresa de pequeno porte, deverá ser apresentada declaração, sob as penas da lei, de que cumprem os requisitos legais para a qualificação como microempresas ou empresa de pequeno porte, estando aptas a usufruir do tratamento estabelecido na Lei Complementar nº 123/06, conforme **Anexo IV**.

4.3 – Em se tratando de microempresa ou empresa de pequeno porte, deverá ser apresentada declaração subscrita pelo seu representante legal de que a empresa não incorre em nenhuma das hipóteses previstas no § 4º, do artigo 3º, da Lei Complementar nº 123/06, conforme **Anexo IV**.

4.4. É vedada a participação:



PREGÃO PRESENCIAL Nº. 018/2016

PROCESSO Nº. 039/2016

- a) de interessados que se encontrarem em processo de falência, concurso de credores, dissolução; liquidação ou recuperação judicial ou extrajudicial;
- b) de interessados que tenham sido declarados inidôneos para licitar ou contratar com a Administração Pública ou punidos com suspensão do direito de licitar e contratar com a Administração Pública Municipal;
- c) de sociedades empresárias consorciadas.

5 – DA PROPOSTA DE PREÇO

5.1 - A proposta de preços, gerada a partir das orientações constante no ANEXO III – Proposta de Preços Orientações do Sistema deste edital, que deverá ser apresentada nas duas formas descritas abaixo, uma forma complementar a outra e não a substitui, A NÃO ENTREGA EM UMA DAS FORMAS PODERÁ DESCLASSIFICAR O LICITANTE:

5.1.1 - **na forma eletrônica** (CD-R, PEN-DRIVE, Disquete ou outro meio de gravação de dados) para alimentação do sistema de apuração; OBS: O arquivo que deverá estar gravado será na extensão **.COT**, é o único que o sistema consegue reconhecer, se tiver dúvidas favor entrar em contato);

5.1.2 - e **na forma impressa assinada** (a forma impressa poderá ser o relatório que será disponibilizado pelo próprio sistema Betha Auto Cotação, **porém ficando ressalvado que a descrição a ser ofertada deverá ser o da realidade do objeto, podendo ser entregue relatório com a descrição contida no presente Edital, somente se este corresponder em sua integralidade às especificações requisitadas**), a ser entregue através do ENVELOPE Nº I, deverá ser compilada em 01 (uma) via, devidamente assinada pelo representante legal da Licitante, com poderes para tanto, deverá ser elaborada considerando as condições estabelecidas neste edital, a ser preenchida contendo as seguintes especificações:

Fora do Envelope identifica-lo:

**CPL- COMISSÃO PERMANENTE DE LICITAÇÃO
PREGÃO PRESENCIAL nº. xxx/2016
ENVELOPE “01” – PROPOSTA DE PREÇOS
RAZÃO SOCIAL DA SOCIEDADE EMPRESÁRIA:
CNPJ:**

a) Dados da Empresa: Indicar a razão social da empresa licitante número de inscrição do CNPJ do estabelecimento da empresa que efetivamente irá fornecer o objeto da licitação, endereço completo, telefone, fac-símile e endereço eletrônico (e-mail), este último, para contato e envio de documentos. **Obs: O endereço de e-mail, indicado na proposta de preços será considerado como endereço válido para o envio de Atas e Contratos firmados, desta forma deverá ser colocado endereço da pessoa responsável pelo recebimento e envio destes documentos.**

b) Preço unitário e global, para cada item da planilha orçamentária e preço global para todos os itens conforme julgamento do certame, com, no máximo, **02 (duas) casas após a vírgula**, devendo o preço incluir todas as despesas necessárias para o prestação do objeto da presente licitação, no local indicado pela licitante; em caso de divergência entre informações contidas em documentação impressa e na proposta específica, prevalecerão às da proposta. Ocorrendo divergência entre o valor unitário e total para os itens do objeto do edital, será considerado o primeiro. **A Proposta de Preços apresentada deve incluir todas e quaisquer despesas necessárias, inclusive taxas e impostos para a entrega dos serviços, e indispensáveis para a perfeita execução das obrigações decorrentes desta licitação e do respectivo termo contratual e deve ser elaborada em conformidade com a legislação aplicável e as condições estabelecidas neste instrumento convocatório e seus anexos.**

c) Indicação de marca ou procedência dos itens licitados, e das especificações claras e detalhadas, quando for o caso; sofrendo penalidades se a vencedora entregar objeto diferente do especificado na proposta de preços.



PREGÃO PRESENCIAL Nº. 018/2016

PROCESSO Nº. 039/2016

Se o item cotado for de origem de serviços e por este motivo não possuir marca determinada, a licitante poderá preencher o nome da empresa;

d) Prazo de validade da Proposta de Preços, que deverá ser de, no mínimo, **60 (sessenta) dias e será contado a partir da data do protocolo/entrega do invólucro contendo a Proposta de Preços ao Licitador**, sendo que para a contagem do prazo excluir-se-á o dia do início e incluir-se-á o dia do vencimento. O prazo de validade das propostas ficará suspenso no caso de recurso administrativo ou judicial interposto na presente licitação, até o prazo máximo de 30 (trinta) dias. O prazo de validade da proposta deverá constar expressamente na proposta de preços sob pena de desclassificação se não conter tal dado.

e) Prazo de Entrega: A solicitação dos itens objeto desta licitação será de acordo com a necessidade de cada Secretaria, a empresa vencedora deverá entregar os serviços solicitados em prazo **não superior 10 (dez) dias**, contados da data de recebimento da Autorização de Fornecimento emitido pelo Departamento de Compras do Município com os itens solicitados;

5.2. A apresentação de uma proposta na Licitação será considerada como evidência de que a proponente:

a) Examinou criteriosamente todos os documentos do Edital, que os comparou entre si e obteve do Licitador todas as informações sobre qualquer ponto duvidoso; e reconhece que a tarefa de reunir os documentos solicitados no edital é de responsabilidade da empresa licitante que apenas poderá tirar dúvidas com licitador, e que o mesmo, não será responsabilizado pela falta de documentos e não está obrigado a conferir a documentação antes da sessão marcada para a licitação.

b) Considerou que os elementos desta Licitação permitem a elaboração de uma proposta totalmente condizente para o prestação do objeto licitado.

c) Reconhece como irrestrita e irretroatável as condições estabelecidas no Edital e que sendo vencedor da licitação, assumirá integral responsabilidade pelo perfeito e completo prestação do objeto licitado de acordo com as especificações propostas.

5.3. A proposta deverá limitar-se ao objeto desta licitação, sendo desconsideradas quaisquer alternativas de preços ou qualquer outra condição não prevista neste edital.

5.4. DESCLASSIFICAÇÃO DAS LICITANTES

5.4.1. Não serão consideradas as vantagens não previstas neste edital, nem preços ou vantagens baseadas em ofertas das demais licitantes, preço unitário simbólico, preços irrisórios ou com cotação equivalente a zero.

5.4.2. Que não constar expressamente as indicações abaixo, estas informações poderão ser apresentadas no modelo do Anexo I, juntamente com a proposta de valores, realizadas no sistema auto-cotação:

- **Indicação de marca ou procedência dos itens licitados *obs. Origem de serviços;**
- **Prazo de Validade da Proposta de Preços;**

5.4.3. Deixar de apresentar quaisquer documentos de habilitação solicitados no item 8 deste edital de licitação ou qualquer exigência do edital, mesmo que não explicita neste item.

*Os produtos de origem de serviço poderão ser preenchidos com o nome da empresa licitante ou outra que realizará o trabalho, uma vez permanecendo em branco se entenderá que o prestado do serviço será a empresa licitante.

5.5. DA PROPOSTA ELETRONICA:



PREGÃO PRESENCIAL Nº. 018/2016

PROCESSO Nº. 039/2016

5.5.1. O sistema auto-cotação, versão 2.0.19, vai ser necessário para a realização da proposta do processo de licitação, o mesmo está disponível para download no endereço www.pmcm.pr.gov.br;

5.5.2. Não é necessário cadastro no site da Prefeitura Municipal de Palmas para a realização de download do edital e do arquivo para a realização da planilha de preços; Para o preenchimento da planilha de preços a licitante deverá instalar o software “Compras-AutoCotação”, em sua ultima versão (2.0.19), desenvolvido pela empresa Betha Sistemas;

5.5.3. Os arquivos digitais não poderão ser editados em outro software que não seja o Programa “Compras Auto-Cotação”, caso contrário não poderá ser lido no momento de abertura do certame.

5.5.4. O licitante deverá preencher os dados, utilizando-se do software citado no item anterior, informando a marca e preço unitário do item/ITEM desejado, sendo que no seu preenchimento não poderá ser ultrapassado o preço máximo previsto, as demais informações solicitadas, tais como, dados bancários, prazo de validade da proposta, prazo de entrega e demais que forem necessárias, poderão ser colocadas no campo observação, ou em folha anexa a proposta de preços escrita.

5.5.5. Depois de preenchidos as marcas e os valores no software Auto Cotação, a licitante poderá imprimir sua proposta, através da opção do software, a qual deverá ser assinada e introduzida no envelope n.º 1 – Proposta de Preços.

5.5.6. Os arquivos eletrônicos devidamente salvos com os dados da proposta impressa deverão ser gravados em um disco tipo disquete/CD/PEN-DRIVE e deverá ser introduzido no envelope n.º 01 – Proposta de Preços.

5.5.7. O preenchimento do campo “marca” do produto ofertado é obrigatório, sob pena de desclassificação do item que não apontar a marca a critério do Pregoeiro e da Equipe de Apoio.

5.5.8. Os arquivos com os itens para cotação de preços estarão disponíveis no endereço eletrônico www.pmcm.pr.gov.br, no link licitações, juntamente com o edital do respectivo processo, conforme disposições a seguir:

5.5.8.1. O arquivo será disponibilizado com o seguinte nome EX: AC_LICITACAO_PR_[nº do pregão]_[ANO].COT.

5.5.8.2. O arquivo deverá ser salvo no computador do licitante, que a cada alteração efetuada no programa Auto Cotação o sistema substituirá os dados, após a conclusão da proposta, este arquivo deverá ser gravado no CD, disquete, pen drive, etc que deverá estar acompanhando a proposta escrita dentro do envelope 1. O arquivo que deverá ser salvo tem que possuir descrição idêntica ao nome informado no item 5.5.8.1.

5.5.8.3. Para a realização da cotação de preços deverá ser realizado o download do sistema auto cotação sempre na última versão que fica disponível no site da Prefeitura Municipal de Cruz Machado.

5.5.8.4. No Anexo III deste edital estão descritas as orientações para a realização da Proposta de Preços pelo “Compras Auto-cotação” assim como instruções para baixar e instalar o software.

6 - DA HABILITAÇÃO

6.1 - Para habilitação, deverá a sociedade (s) empresária (s), vencedora apresentar, no envelope nº 02 – Documentos de Habilitação, os documentos abaixo discriminados, em 1 (uma) via **e em cópias autenticadas**, obrigando-se a proponente a fornecer ao Pregoeiro os originais correspondentes em qualquer época que lhes forem solicitados.



PREGÃO PRESENCIAL Nº. 018/2016

PROCESSO Nº. 039/2016

6.1.1 – Os proponentes interessados na autenticação das cópias por funcionário da unidade que realiza a licitação deverão comparecer e solicitar a autenticação, preferencialmente, com no mínimo uma hora antes do início da sessão de abertura da licitação.

6.1.2 - Não serão aceitos protocolos, nem documentos com prazo de validade vencido.

6.1.3 - Os documentos deverão ser apresentados, *preferencialmente*, encadernados ou fixos em pasta própria e numerados.

6.1.4 – Todos os documentos exigidos para habilitação deverão estar no prazo de validade. Caso o órgão emissor não declare a validade do documento, esta será de 60 (sessenta) dias corridos contados a partir da data de emissão, exceto o comprovante de inscrição no CNPJ e Atestado de Capacidade Técnica.

6.1.5 - Os documentos necessários à HABILITAÇÃO deverão ser apresentados em envelope indevassável, lacrado, contendo identificação do proponente na face externa e ainda os dizeres:

**CPL- COMISSÃO PERMANENTE DE LICITAÇÃO
PREGÃO PRESENCIAL nº. xxx/2016
ENVELOPE “02” – DOCUMENTOS DE HABILITAÇÃO
RAZÃO SOCIAL DA SOCIEDADE EMPRESÁRIA:
CNPJ:**

Os proponentes deverão apresentar:

6.2. DA HABILITAÇÃO JURÍDICA:

6.2.1. Registro Comercial, no caso de empresa individual;

6.2.1. Ato Constitutivo, Estatuto ou Contrato Social e alterações em vigor, devidamente registrado, em se tratando de sociedades comerciais, e, no caso de sociedades por ações, acompanhado de documentos de eleição de seus administradores;

6.2.1. Inscrição do ato constitutivo, no caso de sociedades civis, acompanhada de prova de diretoria em exercício;

6.2.1. Decreto de autorização, em se tratando de empresa ou sociedade estrangeira em funcionamento no País, e ato de registro ou autorização para funcionamento expedido pelo órgão competente, quando a atividade assim o exigir;

6.3. DA REGULARIDADE FISCAL E TRABALHISTA:

6.3.1. Prova de inscrição no **Cadastro Nacional de Pessoa Jurídica (CNPJ)**;

6.3.2. Prova de Regularidade para com a **Fazenda Federal e Contribuições Sociais**;

6.3.3. Prova de regularidade para com a **Fazenda Estadual**, do domicílio ou sede da licitante;

6.3.4. Prova de regularidade para com a **Fazenda Municipal**, do domicílio ou sede da licitante;

6.3.4.1. Caso a CND Municipal exija o comprovante de pagamento ou revalidação da mesma, este deverá acompanhar a CND;

6.3.5. Prova de regularidade perante o **Instituto Nacional de Seguridade Social – INSS (Certidão Negativa de Débitos – CND)**;

6.3.6. Prova de Regularidade de Situação perante o **Fundo de Garantia por Tempo de Serviço – FGTS (CRF)**;

6.3.7. Prova de inexistência de débitos inadimplidos perante a Justiça do Trabalho, mediante a apresentação de **Certidão Negativa de Débitos Trabalhistas (CNDT)**, conforme exigido pela Lei nº 12.440/11.

6.4.8. **Declaração** da própria licitante de que cumpre o disposto no inciso XXXIII do art. 7.º da Constituição Federal e na Lei n.º 9.854/99, podendo ser utilizado o modelo anexo (**Anexo VI**);

OBS. O item “6.3.5” poderá ser substituído por documento da alínea “6.3.2” se o mesmo identificar em seu conteúdo “Esta certidão, válida para o estabelecimento matriz e suas filiais, refere-se à situação do sujeito passivo no âmbito da RFB e da PGFN e abrange inclusive as contribuições sociais previstas nas alíneas 'a' a 'd' do parágrafo único do art. 11 da Lei nº 8.212, de 24 de julho de 1991.”



PREGÃO PRESENCIAL Nº. 018/2016

PROCESSO Nº. 039/2016

6.4. DA QUALIFICAÇÃO TÉCNICA:

6.4.1. **Alvará de Funcionamento** como prova de inscrição no cadastro de contribuintes municipal, relativo ao domicílio ou sede do licitante, pertinente ao seu ramo de atividade e compatível com o objeto contratual;

6.4.2. **Certidão Negativa de Falências e Concordatas** do domicílio ou sede da licitante;

6.4.3. **Atestados ou Declaração de Capacidade Técnica**, fornecidos por pessoa jurídica de direito público ou privado, comprovando aptidão para o fornecimento pertinente e compatível em características, quantidades e prazos com o objeto da licitação;

6.4.4. **Declaração** do proponente de que não pesa contra si, declaração de inidoneidade, expedida por órgão da Administração Pública de qualquer esfera de Governo, de acordo com o modelo constante no (**Anexo VIII**);

6.4.5. **Declaração Formal de Disponibilidade** de no mínimo:

a) possuir área útil, coberta, disponível para receber com segurança, simultaneamente, no mínimo, 2 (dois) motores para manutenção;

b) possuir os recursos essenciais para que os serviços prestados tenham a técnica qualidade / presteza exigida para os padrões do fabricante dos veículos tais como:

b.1) Possuir pessoal treinado para executar os serviços nos veículos de cada marca específica;

b.2) Ferramentas adequadas para a realização dos reparos nos veículos com segurança e precisão.

6.4.5. **Balanco Patrimonial do último exercício**, registrado na junta comercial, exigível e apresentado na forma da lei, vedada a sua substituição por balancetes ou balanços provisórios, podendo ser atualizados por índices oficiais quando encerrados há mais de 3 (três) meses da data de apresentação da proposta comercial.

a) As empresas recentemente constituídas deverão apresentar seu Balanço Patrimonial de Abertura e último Balancete;

b) As Sociedades Anônimas - S/A, deverão apresentar Balanço publicado em jornal de grande circulação ou no Diário Oficial e ata da Assembleia Geral Ordinária que o aprovou (Lei nº 6.404 de 15/12/76 e alterações);

c) As peças contábeis deverão estar devidamente assinadas pelo representante legal da empresa e pelo contabilista responsável, este último com seu respectivo registro;

6.4.5.1. **Análise Contábil-Financeira da empresa**, para a avaliação de sua situação financeira, a ser apresentada em memorial de cálculo dos índices de Liquidez Corrente (LC) assinada pelo responsável, conforme modelo do **Anexo VIII**, com as seguintes fórmulas:

$$LC = \frac{\text{ATIVO CIRCULANTE}}{\text{PASSIVO CIRCULANTE}}$$

6.4.5.2. Será considerada apta financeiramente a empresa que tiver os índices de Liquidez Corrente (LC) maiores ou iguais a 1 (um).

6.4.5.3. Se, após a data do levantamento dos demonstrativos contábeis, tiver havido modificações contratuais que importem alteração do patrimônio líquido, representado pelo aumento do capital social com recursos não existentes no patrimônio líquido na data do último Balanço Patrimonial, será esta considerada, desde que homologada pela Junta Comercial, acompanhada das peças contábeis que reflitam essa alteração.

6.5 - Não tendo a sociedade (s) empresária (s), classificada como vencedora do certame apresentado a documentação exigida, no todo ou em parte, será esta desclassificada, podendo a ela ser aplicada as penalidades previstas na legislação que rege o procedimento, e será convocada então a sociedade (s) empresária (s), seguinte na ordem de classificação.

6.6 - A documentação, na fase pertinente, será rubricada pelo Pregoeiro, pela Equipe de Apoio e pelos representantes legais presentes e após examinada será anexada ao processo desta licitação, sendo inabilitados aqueles proponentes cuja documentação apresente irregularidades.



PREGÃO PRESENCIAL Nº. 018/2016

PROCESSO Nº. 039/2016

6.7 - A documentação exigida para atender ao disposto nos itens 6.2.1, 6.2.2, 6.2.3, 6.3 e 6.4.1, poderá ser substituída, conforme disposto no parágrafo 3º do Art. 32 da Lei nº 8.666/93, pelo Certificado de Cadastro Geral de Licitantes do Município de Cruz Machado - CRC, com validade plena; conforme Decreto 1.050/07; com ramo de atividade compatível com o objeto licitado.

6.8 – Todos os documentos apresentados para habilitação deverão estar em nome do licitante, com o número do CNPJ e, preferencialmente, com endereço respectivo, devendo ser observado o seguinte (condição válida, também, para pagamento dos serviços, se for o caso):

6.8.1. Se o licitante for a matriz, todos os documentos deverão ser apresentados em seu nome e de acordo com seu CNPJ, ou;

6.8.2. Se o licitante for a filial, todos os documentos deverão ser apresentados em seu nome e de acordo com o número do CNPJ da filial, exceto quanto à certidão Negativa de Débito junto ao INSS, por constar no próprio documento que é válido para matriz e filiais, bem assim quanto ao Certificado de Regularidade do FGTS, Certidão de Débito relativo aos Tributos Federais e à Dívida Ativa da União e CNDT;

6.8.3. Se o licitante for a matriz e o fornecedor do bem ou prestadora dos serviços for a filial, os documentos deverão ser apresentados com o número de CNPJ da matriz e da filial, simultaneamente;

6.8.4. Serão dispensados da apresentação de documentos com o número do CNPJ da filial aqueles documentos que, pela própria natureza, forem emitidos somente em nome da matriz;

6.8.5. O não atendimento de qualquer exigência ou condição deste, item, implicará na inabilitação do licitante.

7- DOS PROCEDIMENTOS DA LICITAÇÃO

7.1 - Aberta a Sessão, os interessados, ou seus representantes legais, entregarão ao Pregoeiro, devidamente lacrados, os envelopes nº 01 e nº 02.

7.2 - Em nenhuma hipótese serão recebidas documentação e proposta fora do prazo estabelecido neste Edital.

7.3 - Serão abertos, pelo Pregoeiro, todos os envelopes contendo as propostas de preços, ocasião em que se procederá à verificação da sua conformidade com os requisitos estabelecidos neste Edital.

7.3.1 – Havendo diferença entre o preço unitário e o seu correspondente preço global, prevalecerá o cotado em preço unitário cabendo o Pregoeiro proceder à correção no valor global.

7.3.2 - Os erros aritméticos serão corrigidos da seguinte forma:

a) Em caso de discrepância entre o preço global e o preço unitário pela multiplicação do preço unitário pela quantidade, prevalecerá o preço unitário, sendo corrigido o preço total;

b) Em caso de discrepância entre o valor por extenso e as respectivas cifras, prevalecerá o valor por extenso. Caso o proponente não aceite a correção dos erros a sua proposta será desclassificada.

7.4 - No curso da Sessão, o Pregoeiro classificará o autor da proposta de menor preço e, subsequentemente, as que contenham valores não superiores a 10% (dez por cento) da de menor preço.

7.5 - Não havendo, pelo menos 03 (três) propostas de preços escritas, nas condições fixadas do item anterior, o Pregoeiro classificará, dentre os presentes, até o máximo de 03 (três), número que poderá ser ampliado em caso de empate, as melhores propostas subsequentes, para que seus autores participem de lances verbais quaisquer que sejam os preços oferecidos nas propostas escritas.

7.6 - Para oferta de lances, o Pregoeiro convidará, individualmente, os proponentes classificados, a partir do autor da proposta de maior preço, e as demais, em ordem decrescente de valor.



PREGÃO PRESENCIAL Nº. 018/2016

PROCESSO Nº. 039/2016

7.7 - A desistência em apresentar lance verbal, quando convocado pelo Pregoeiro, implicará na exclusão do proponente desta fase do certame, caso em que valerá para o julgamento o valor da proposta escrita.

7.8 - O encerramento da etapa competitiva dar-se-á quando, indagados pelo Pregoeiro, os proponentes manifestarem seu desinteresse em apresentar novos lances.

7.9 - Dos lances ofertados não caberá retratação.

7.10 – Ao final dos lances, caso haja redução de preço, o percentual apurado entre o valor final e o valor inicial, será igualmente deduzido dos valores unitários, ou seja, de cada item.

7.10.1 - Após aplicação do percentual de desconto, conforme item anterior, o valor total apurado poderá sofrer arredondamento, que será sempre realizado para o valor menor imediato.

7.11 - Caso não se realizem lances verbais, o Pregoeiro examinará a proposta classificada em 1º (primeiro) lugar, QUANTO AO OBJETO E VALOR, e uma vez aceita a proposta dará sequência ao procedimento para análise do atendimento às condições de habilitação.

7.12 - Após a etapa anterior, o Pregoeiro procederá à abertura do envelope contendo os documentos de "HABILITAÇÃO" do proponente que apresentou a melhor proposta, para verificação do atendimento das condições de habilitação fixadas no item "6" deste Edital.

7.13 - Caso o proponente classificado em 1º (primeiro) lugar seja inabilitado, o Pregoeiro examinará a oferta subsequente, verificando a sua aceitabilidade e procedendo à habilitação do proponente, na ordem de classificação, e assim, sucessivamente, até a apuração de uma proposta que atenda aos requisitos do Edital.

7.14 - Verificado o atendimento das exigências fixadas neste Edital, o proponente será declarado vencedor.

7.15 - Em qualquer das hipóteses anteriores, ainda poderá o Pregoeiro negociar, diretamente, com o proponente para que seja obtido preço melhor.

7.16 - Quando todas as propostas forem desclassificadas ou todos os proponentes forem inabilitados, a Administração poderá fixar aos proponentes, na forma do art. 48, § 3º da Lei n.º 8.666/93, prazo para apresentação de nova proposta ou documentação, em Sessão Pública a ser definida pelo Pregoeiro.

7.17 - Qualquer proponente, desde que presente ou devidamente representado na Sessão, poderá manifestar imediata e motivadamente, no final da mesma, a intenção de recorrer, quando lhe será concedido **prazo de 03 (três) dias** para apresentação das razões do recurso, ficando os demais proponentes, desde logo, intimados para apresentarem contra-razões, em igual número de dias, que começarão a correr do término do prazo daquele recorrente.

7.17.1 - Os recursos deverão ser entregues na Comissão Permanente de Licitação, em duas vias, sendo dado recibo em uma delas.

7.17.2 - Os recursos serão dirigidos ao Presidente da Comissão Permanente de Licitação, por intermédio do pregoeiro, que os receberá e encaminhará devidamente instruído.

7.18- Decorrido o prazo de recurso, sem que nenhum tenha sido interposto, ou decididos os porventura interpostos, a Comissão Permanente de Licitação remeterá o processo ao dirigente da unidade requisitante, para homologação e adjudicação do objeto.

7.19 - Nessa Sessão, o Pregoeiro dará continuidade ao certame, atendendo às regras e condições fixadas neste Edital.



PREGÃO PRESENCIAL Nº. 018/2016

PROCESSO Nº. 039/2016

7.20 - A falta de manifestação imediata e motivada do proponente em interpor recurso, na Sessão, importará na DECADÊNCIA do direito e na continuidade do certame pelo Pregoeiro, atendendo às regras e condições fixadas no Edital, opinando pela adjudicação do objeto da licitação ao proponente vencedor.

7.21 - Da Sessão Pública será lavrada ata circunstanciada, assinada pelo Pregoeiro, pela Equipe de Apoio e por todos os proponentes presentes.

7.22 – É facultado ao Pregoeiro no curso do procedimento sanear falhas, fazer complementação de insuficiências ou ainda, realizar correções de caráter formal.

7.23 – Por força dos artigos 44 e 45, da Lei Complementar nº 123/06, será observado:

7.23.1 – Como critério de desempate, será assegurada preferência de contratação para as microempresas e empresas de pequeno porte, entendendo-se por empate aquelas situações em que as propostas apresentadas pelas microempresas e empresas de pequeno porte sejam iguais ou até 05% (cinco por cento) superiores à melhor proposta classificada;

7.23.2 – A microempresa ou empresa de pequeno porte mais bem classificada será convocada para apresentar novo lance no prazo máximo de 5 (cinco) minutos após o encerramento da fase de lances, sob pena de preclusão;

7.23.3 – O novo lance que porventura for manifestado respeitando o item anterior deverá ser inferior àquele considerado vencedor do certame, situação em que o objeto será adjudicado em favor da detentora deste novo lance, ou seja, a microempresa ou empresa de pequeno porte que tiver exercido seu direito nos termos do inciso I do artigo 45 da Lei Complementar nº 123/06;

7.23.4 – Não ocorrendo à contratação da microempresa ou empresa de pequeno porte, na forma do subitem anterior, serão convocadas as ME's ou EPP's remanescentes, na ordem classificatória, para o exercício do mesmo direito;

7.23.5 – No caso de equivalência de valores apresentados pelas microempresas e empresas de pequeno porte, que se encontrem enquadradas no disposto no subitem 7.23.2, será realizado sorteio entre elas para que se identifique aquela que primeiro poderá apresentar a melhor oferta;

7.23.6 – Na hipótese da não contratação nos termos previstos no subitem 7.23.2, o objeto licitado será adjudicado em favor da proposta originalmente vencedora do certame;

7.23.7 – O procedimento previsto no item 7.23 somente será aplicado quando a melhor oferta inicial não tiver sido apresentada por microempresa ou empresa de pequeno porte. Nesse caso, em havendo empate entre duas ou mais propostas, o desempate far-se-á, obrigatoriamente, por sorteio.

7.24. Os envelopes de habilitação ou proposta dos proponentes que forem inabilitados ou desclassificados e que não forem retirados pelos mesmos, permanecerão em poder da Comissão pelo prazo de 30 (trinta) dias, sendo após esse prazo expurgados.

8 - DOS CRITÉRIOS DE JULGAMENTO

8.1 - Será considerada vencedora a proposta de **MENOR PREÇO POR LOTE, de acordo com especificado no Anexo I** deste Edital.

8.2 - O objeto deste PREGÃO será adjudicado ao proponente cuja proposta seja considerada vencedora e que atenda as condições de habilitação.

8.3 - Se duas ou mais propostas, em absoluta igualdade de condições, ficarem empatadas, a classificação farse-á, **OBRIGATORIAMENTE**, por **SORTEIO**, em ato público, na própria sessão, conforme disposto na Lei n.º 8.666/93, ressalvada a observância da Lei Complementar nº 123/06, quando for o caso.



PREGÃO PRESENCIAL Nº. 018/2016

PROCESSO Nº. 039/2016

9 - DA IMPUGNAÇÃO DO ATO CONVOCATÓRIO

9.1 - Decairá do direito de impugnar os termos do presente Edital o proponente que não apontar as falhas ou irregularidades supostamente existentes no Edital até o **2º (segundo)** dia útil que anteceder a data de realização do Pregão. Sendo intempestiva, a comunicação do suposto vício não suspenderá o curso do certame.

12

9.2 - A impugnação feita tempestivamente pela proponente não a impedirá de participar do processo licitatório, ao menos até o trânsito em julgado da decisão a ela pertinente. Acolhida a petição contra o ato convocatório o mesmo será corrigido.

10 – RECURSOS ADMINISTRATIVOS

10.1 – Caberá recurso nos casos previstos na Lei nº 10.520/02, devendo o licitante manifestar, motivadamente, sua intenção de interpor recurso, através de formulário próprio do Sistema Eletrônico, explicitando, sucintamente, suas razões após o término da sessão de lances.

10.1.1 – A intenção motivada de recorrer é aquela que identifica, objetivamente, os fatos e o direito que o licitante pretende que sejam revistos pelo pregoeiro.

10.2 – O licitante que manifestar a intenção de recurso e a mesma ter sido aceita pelo pregoeiro, disporá do prazo de 03 (três) dias úteis para a apresentação das razões do recurso, por meio de formulário específico do sistema, que será disponibilizado a todos os participantes, ficando os demais desde logo intimados para apresentar as contrarrazões em igual número de dias.

10.3 – A falta de manifestação imediata e motivada do licitante importará na decadência do direito de recurso, e adjudicação do objeto pelo pregoeiro ao licitante vencedor.

10.4 – O recurso contra a decisão do pregoeiro terá efeito suspensivo.

10.5 – O acolhimento do recurso importará na invalidação apenas dos atos insuscetíveis de aproveitamento.

10.6 – Não serão conhecidos os recursos interpostos após os respectivos prazos legais, bem como os encaminhados por fax, correios ou entregues pessoalmente.

10.7 – Decairá do direito de impugnar, perante a Administração, os termos desta licitação, o licitante que, aceitando-os sem objeção, venha apontar, depois do julgamento, falhas ou irregularidades que a viciaram, hipótese em que tal comunicação não terá efeito de recurso.

11 – ADJUDICAÇÃO E HOMOLOGAÇÃO

11.1 – A adjudicação do objeto do presente certame será viabilizada pelo pregoeiro, sempre que não houver recurso.

11.2 – A homologação da licitação é de responsabilidade da autoridade competente, e só poderá ser realizada depois da adjudicação do objeto ao proponente vencedor pelo pregoeiro, ou, quando houver recurso, pela própria autoridade competente.

12 - DO CONTRATO, SERVIÇOS E PRAZOS

12.1 – As condições de execução serão formalizadas pela assinatura do documento hábil entre a licitante vencedora e a Autoridade Superior, nos termos do art. 62 da Lei 8666/93, conforme o caso.

12.2 - A licitante vencedora será obrigada a atender todos os pedidos efetuados durante a vigência do Contrato.

12.3 – Todo os serviços deverão ser efetuados mediante Autorização da Secretaria Requisitante, a qual deverá ser feita através do documento hábil.



PREGÃO PRESENCIAL Nº. 018/2016

PROCESSO Nº. 039/2016

12.4 - A(s) cópia(s) da(s) Nota(s) de Empenho(s), deverá(ão) ser anexada(s) ao processo de administração do fornecimento.

12.5 – A licitante vencedora fornecerá somente os objetos relacionados neste edital;

12.5.1 – A Secretaria Requisitante não se responsabilizará pelo fornecimento à terceiros dos objetos contratados, mesmo que adquiridos por seus servidores.

12.6 – Os objetos deverão ser de primeira qualidade, em atendimento as especificações discriminadas neste edital e estar dentro dos padrões de aceitabilidade. Comprovada a inferioridade, alteração ou inadequação de qualquer produto, responderá a licitante vencedora por danos causados oriundos da utilização dos mesmos.

12.7 – O Contrato terá vigência de **10 (dez) meses** a contar de sua data de assinatura, por este período vigorará a garantia dos serviços executados por este objeto.

12.8. Os veículos pesados receberão os serviços dentro do Pátio de Obras Municipal, os veículos leves com Autorização Prévia deverão ser encaminhados à sede a contratante, podendo ser deslocado por servidor se caso haja possibilidade de locomoção ou rebocado.

12.9. O contratado deverá executar os serviços num prazo máximo de **10 (dez) dias**, contados da retirada do veículo ou do início dos serviços do local indicado.

12.9.1. Caso haja necessidade de mais prazo, por serviços específicos e complexo, devesse a licitante justificar em forma de ofício a Secretaria.

12.10. As devoluções feitas pelas Unidades, nos casos de **não adequação** dos produtos às características de qualidade previstas no edital, deverão ser repostas em até 24 horas do horário da ocorrência.

12.11. A empresa vencedora não poderá fornecer quantidades maiores do que as empenhadas, mesmo que sejam solicitadas pelos setores.

12.12. O fornecedor deverá emitir recibo (em modelo padrão a ser fornecido pelo requisitante) em 03 vias por estabelecimento, ficando uma via com a unidade recebedora, uma via com o fornecedor e uma terceira entregue na Secretaria Requisitante, para conferência, imediatamente ao término de cada fornecimento, juntamente com a Nota Fiscal.

13 - DAS OBRIGAÇÕES

13.1 - DAS OBRIGAÇÕES DA LICITANTE VENCEDORA:

13.1.1 – Prestar os serviços pelo preço contratado, segundo as necessidades e requisições da Secretaria Requisitante.

13.1.2 – Prestar o serviço especificado na Requisição de Compras, de acordo com as necessidades e o interesse da Secretaria Requisitante, obedecendo rigorosamente os prazos e as condições estabelecidas neste edital.

13.1.3 - Responsabilizar-se integralmente pela entrega, nos termos da legislação vigente e exigências editalícias, observadas as especificações, normas e outros detalhamentos, quando for o caso ou no que for aplicável, fazer cumprir, por parte de seus empregados e prepostos, as normas da Secretaria Requisitante.

13.1.4 - Atender, de imediato, as solicitações relativas à substituição, reposição ou troca do produto que não atenda ao especificado.

13.1.5 – Prestar o serviço no prazo estabelecido, informando em tempo hábil qualquer motivo impeditivo ou que impossibilite assumir o estabelecido.



PREGÃO PRESENCIAL Nº. 018/2016

PROCESSO Nº. 039/2016

13.1.6 - Assumir inteira responsabilidade quanto à garantia e qualidade do produto, reservando à Secretaria Requisitante o direito de recusá-lo caso não satisfaça aos padrões especificados.

13.1.7 - Comunicar imediatamente à Secretaria Requisitante, quando for o caso, qualquer anormalidade verificada, inclusive de ordem funcional, para que sejam adotadas as providências de regularização necessárias.

13.1.8 - Responder objetivamente por quaisquer danos pessoais ou materiais decorrentes da entrega do produto, seja por vício de fabricação ou por ação ou omissão de seus empregados.

13.1.9 - Assumir inteira responsabilidade quanto à qualidade do produto entregue.

13.1.10 – Responder direta e exclusivamente pela execução do contrato, não podendo, em nenhuma hipótese, transferir a responsabilidade pela entrega do bem a terceiros, sem o expresso consentimento da Secretaria Requisitante.

13.1.11 – Refazer os trabalhos considerados impróprios no prazo máximo de 24 (vinte e quatro) horas, contado do recebimento.

13.1.12 - Arcar com o pagamento de todos os encargos trabalhistas, fiscais, previdenciários, securitários e outros advindos da execução do objeto, de forma a eximir a Secretaria Requisitante de quaisquer ônus e responsabilidades.

13.1.13 - Responder por quaisquer danos ou prejuízos que venha, direta ou indiretamente, por sua culpa ou dolo, a causar à Secretaria Requisitante ou a terceiros, durante a execução do contrato de fornecimento, inclusive por atos praticados por seus funcionários, ficando, assim, afastada qualquer responsabilidade da Secretaria Requisitante, podendo este, para o fim de garantir eventuais ressarcimentos, adotar as seguintes providências:

- a) dedução de créditos da licitante vencedora;
- b) medida judicial apropriada, a critério da Secretaria Requisitante;

13.1.14 - Manter durante toda a execução contratual, em compatibilidade com as obrigações assumidas, todas as condições de habilitação e qualificação exigidas na licitação.

13.1.15 – Responsabilizar-se pelo transporte do patrimônio até o local de execução dos serviços, bem como pelo transporte de entrega após a execução dos serviços.

13.2 - DAS OBRIGAÇÕES DA SECRETARIA REQUISITANTE

13.2.1 - Requisitar, por meio de Solicitação de Fornecimento (SF), já que é responsável pela fiscalização do Contrato de Fornecimento, conforme as necessidades da Secretaria Requisitante, e atestará o recebimento gradual do produto.

13.2.2 - Conferir a entrega do bem, embora a licitante vencedora seja a única e exclusiva responsável pelo fornecimento nas condições especificadas.

13.2.3 - Proporcionar condições à licitante vencedora para que possa executar o contrato dentro das normas estabelecidas.

13.2.4 - Comunicar à licitante vencedora qualquer irregularidade na execução do contrato e interromper imediatamente o fornecimento, se for o caso.

13.2.5 - Solicitar a revisão do maquinário que não apresentar condições de ser utilizado.

13.2.6 - Prestar as informações e os esclarecimentos que venham a ser solicitados pela licitante vencedora.



PREGÃO PRESENCIAL Nº. 018/2016

PROCESSO Nº. 039/2016

13.2.7 - Impedir que terceiros forneçam o objeto deste edital.

13.2.8 - Atestar o adimplemento da obrigação, desde que satisfaça às exigências editalícias.

13.2.9 - Efetuar o pagamento à licitante vencedora por meio de crédito em conta corrente bancária, mediante a apresentação da respectiva nota fiscal eletrônica, devidamente discriminada e acompanhada do correspondente atestado de entrega, emitido pelo Departamento de Abastecimento, por meio do fiscalizador designado.

14 - DAS PENALIDADES

14.1- Os casos de inexecução do objeto deste edital, erro de execução, execução imperfeita, atraso injustificado e inadimplemento contratual, sujeitará o proponente contratado às penalidades previstas no Art. 87 da Lei 8.666/93, das quais destacam-se:

- a) advertência;
- b) multa de 0,05% (cinco centésimos por cento) do valor do contrato, por dia de atraso injustificado na execução do mesmo, observado o prazo máximo de 05 (cinco) dias úteis;
- c) multa de 3% (três por cento) sobre o valor estimado para o contrato, pela recusa injustificada do adjudicatário em executá-lo;
- d) suspensão temporária de participação em licitações e impedimento de contratar com o Município, no prazo de até 02 (dois) anos;
- e) declaração de inidoneidade para contratar com a Administração Pública, até que seja promovida a reabilitação, facultado ao contratado o pedido de reconsideração da decisão da autoridade competente, no prazo de 10 (dez) dias da abertura de vistas ao processo.

14.2. Após o devido processo legal, as penalidades serão aplicadas pela autoridade competente que deverá comunicar a Comissão Permanente de Licitação todas as ocorrências para fins de cadastramento e demais providências.

14.2.1. Entende-se por autoridade competente a gestora da despesa executada.

14.3 - Os valores das multas aplicadas previstas nos sub-itens acima poderão ser descontados dos pagamentos devidos pela Administração.

14.4. Da aplicação das penalidades definidas nas alíneas “a”, “b”, “c” e “d” do item 14.1, caberá recurso no prazo de (cinco) dias úteis, contados da intimação.

14.4.1. Da aplicação da penalidade definida na alínea “e” do item 14.1, caberá pedido de reconsideração no prazo de 10 (dez) dias úteis, contados da intimação.

14.5. O recurso ou pedido de reconsideração relativo às penalidades acima dispostas será dirigido à autoridade gestora da despesa, a qual decidirá o recurso no prazo de 05 (cinco) dias úteis e o pedido de reconsideração, no prazo de 10 (dez) dias úteis.

14.6. Será aplicada multa de 5% (cinco por cento) do valor total da proposta aos licitantes que derem causa a tumulto durante a sessão pública de licitação ou ao retardamento dos trabalhos em razão de comportamento inadequado e atitudes injustificadas e infundadas de seus representantes.

14 - LOCAL DE ENTREGA DO OBJETO

14.1 –No Pátio de Obras Municipal sito a R. Edmundo Otto, nº 176 – Bairro Matriz, Cruz Machado - PR.

15 - DAS CONDIÇÕES DE PAGAMENTO

15.1 – O pagamento pela aquisição objeto da presente Licitação será efetuado à contratada em até 30 (trinta) dias após o recebimento dos produtos e aceitação da Nota Fiscal, mediante depósito bancário em sua conta corrente.



PREGÃO PRESENCIAL Nº. 018/2016

PROCESSO Nº. 039/2016

15.2 – O número do CNPJ - Cadastro Nacional de Pessoa Jurídica - constante das notas fiscais deverá ser aquele fornecido na fase de habilitação.

15.3 – O pagamento será efetuado conforme descrito no anexo “1”, mediante apresentação da Nota Fiscal, com o comprovante de entrega no verso da mesma, devendo estar anexados à nota fiscal os comprovantes de regularidade com o FGTS e INSS.

15.4 – Dar-se-á o prazo de cinco dias para execução dos processos administrativos e contábeis, até o efetivo pagamento.

15.5 – Nenhum pagamento será efetuado à licitante vencedora enquanto pendente de liquidação qualquer obrigação financeira que lhe for imposta, em virtude de penalidade ou inadimplência, sem que isso gere direito ao pleito do reajustamento de preços ou correção monetária.

16. DO REAJUSTE E DA REPACTUAÇÃO

16.1 – Admitido reajuste ou repactuação no termo de contrato, para restabelecer a relação que as partes pactuaram inicialmente entre os encargos do contratado e a retribuição do CONTRATANTE para a justa remuneração, objetivando a manutenção do equilíbrio econômico-financeiro inicial do contrato, na hipótese de sobreviverem fatos imprevisíveis, ou previsíveis, porém de consequências incalculáveis, retardadores ou impeditivos da execução do ajustado, ou ainda, em caso de força maior, caso fortuito ou fato do príncipe, configurando área econômica extraordinária e extracontratual.

17 – DISPOSIÇÕES GERAIS

17.1 – É facultado ao pregoeiro, auxiliado pela Equipe de Apoio, proceder, em qualquer fase da licitação, diligências destinadas a esclarecer ou a complementar a instrução do processo, vedada a inclusão posterior de documento ou informação que deveria constar originalmente da proposta.

17.2 – A critério da Administração, o objeto da presente licitação poderá sofrer acréscimos ou supressões, de acordo com o artigo 65, § 1º, da lei n. 8.666/93.

17.3 - A apresentação da proposta de preços implica na aceitação plena e total das condições deste pregão, sujeitando-se, o licitante, às sanções previstas nos artigos 86 a 88, da Lei n. 8.666/93.

17.4 – Quaisquer elementos, informações e esclarecimentos relativos a esta licitação serão prestados pelo pregoeiro Oficial e membros da Equipe de Apoio.

17.5 – Os casos omissos serão resolvidos pelo pregoeiro, que decidirá com base na legislação em vigor.

17.6 – O município de Cruz Machado, através da autoridade competente, reserva-se o direito de anular ou revogar a presente licitação, no total ou em parte, sem que caiba indenização de qualquer espécie.

17.7 - Quando for o caso, os serviços entregues, poderão ter no máximo 25% do seu prazo total de validade expirado.

17.8 – O Contrato oriundo desse Processo Licitatório terá sua execução administrada e fiscalizada por um representante do Município de Cruz Machado, especialmente designado.

17.9 – É de exclusiva responsabilidade do proponente ou interessado, a verificação no sítio do município de Cruz Machado: www.pmcm.pr.gov.br e no sítio da imprensa oficial do Município de Cruz Machado, nas edições das sextas-feiras, de eventuais alterações no presente edital.

20. DO FORO



Prefeitura Municipal de
Cruz Machado

Igualdade e respeito por você!
Administração 2013-2016



PREGÃO PRESENCIAL Nº. 018/2016

PROCESSO Nº. 039/2016

20.1 – As questões decorrentes da execução deste Instrumento, que não possam ser dirimidas administrativamente, serão processadas e julgadas na Justiça, no Foro da cidade de União da Vitória, com exclusão de qualquer outro, por mais privilegiado que seja, salvo nos casos previstos no art. 102, inciso I, alínea “d” da Constituição Federal.

17

21. DOS ANEXOS

Anexo I – Termo de Referência e Valor Estimado.

Anexo II – Modelo de Credenciamento.

Anexo III – Tutorial para utilização do Sistema Eletrônico.

Anexo IV – Modelo de Declaração de Microempresa (ME) ou de Empresa de Pequeno Porte (EPP).

Anexo V – Modelo de Declaração de Habilitação e Pleno Conhecimento.

Anexo VI – Modelo de Declaração de Empregador Pessoa Jurídica.

Anexo VII – Ficha de Controle de Serviços de Manutenção de Veículo.

Anexo VIII – Modelo de Declaração de Inexistência de fato impeditivo.

Anexo IX – Minuta do Contrato.

Dê-se-lhe a divulgação prevista na Lei n. 10.520/02.

E, para que ninguém alegue ignorância, é o presente Edital publicado em resumo no JORNAL O COMÉRCIO e afixado em local de costume da PREFEITURA MUNICIPAL DE CRUZ MACHADO.

Prefeitura de Cruz Machado, 23 de Fevereiro de 2016.

PREFEITO MUNICIPAL



PREGÃO PRESENCIAL Nº. 018/2016

PROCESSO Nº. 039/2016

ANEXO I – TERMO DE REFERÊNCIA E VALOR ESTIMADO

1. Objeto

1.1. É objeto desta licitação a seleção de sociedade empresária especializada objetivando a **contratação de empresa especializada em prestação de serviços de retífica completa de motor de veículos leves (álcool, gasolina e flex) veículos médios e pesados (diesel), para 10 (dez) meses**, em seus itens conforme especificações constantes do Anexo deste edital.

CRITÉRIOS: Possuir oficina bem estruturada e ainda para veículos não relacionados acima:

- a) possuir área útil, coberta, disponível para receber com segurança, simultaneamente, no mínimo, 2 (dois) motores para manutenção;
- b) possuir os recursos essenciais para que os serviços prestados tenham a técnica qualidade / presteza exigida para os padrões do fabricante dos veículos tais como:
 - b.1) Possuir pessoal treinado para executar os serviços nos veículos de cada marca específica;
 - b.2) Ferramentas adequadas para a realização dos reparos nos veículos com segurança e precisão.

OBS: A verificação das instalações poderá ser solicitada em qualquer fase da licitação através de Diligência formalmente instaurada pelo Pregoeiro, conforme disciplina o Art. 43, § 3º da Lei nº 8.666/93.

2. Da informação do serviço

2.1 – A contratada deverá solicitar peças (se necessário) e aplicar serviços de forma condizentes a deixar em estado de pleno funcionamento o motor.

3. Especificações dos serviços

Dos Locais:

- a) Os motores deverão ser retirados dos veículos na Oficina Municipal de Cruz Machado;
- b) A casos de motores de veículos de fácil remoção que a equipe da oficina municipal realizará a remoção do motor do veículo, mas ficará a cargo do contratado o transporte até a sede própria de trabalho.

Do Transporte:

- a) A contratante será a única encarregada pelo transporte, tanto para entrada como retirada dos locais;

3. Especificações dos serviços

3.1 – Retífica de motor é um processo de manutenção do motor para reparar pequenos danos causados pelo desgaste natural de sua utilização, prolongando sua vida útil.

3.1.1 – Deverá a contratante remontar o motor para estabelecer as condições operacionais e especificidade definida pelo fabricante que o projetou.

3.1.2 – Deverá realizar o processo de usinagem de todos os elementos contidos no motor como virabrequim, bielas, bloco, cabeçote, comando, volante, válvulas de admissão e escape, sede de válvulas, etc. Assim como a troca de elementos fundamentais (que não podem passar pelo processo de usinagem) como bronzinas de bielas, bronzinas de mancais, pistões, anéis e/ou pinos dos pistões, juntas, retentores, gaxetas, selos da galeria d'água de bloco e cabeçote, etc. se necessário.

3.2 – O processo deverá ser feito por meio de máquinas (tornos, fresas, plainas, retificadoras), que permitam a precisão adequada.



PREGÃO PRESENCIAL Nº. 018/2016

PROCESSO Nº. 039/2016

3.3 - Etapas

3.3.1 - Cabeçote

A retífica do cabeçote consiste no procedimento que passará pelas etapas:

- Teste de estanqueidade (pressão) afim de descobrir possíveis trincas, rachaduras.
- Verificação e soldagem de trincas.
- Análise de face, altura.
- Verificação do alojamento do comando, mandrilhar.
- Plaina do topo do cabeçote em casos do procedimento de solda ou empenamento.
- Retífica e/ou substituições de válvulas de admissão e escape.
- Retífica e/ou substituições de sedes de válvulas.
- Verificações de molas, quanto sua elasticidade ou troca das mesmas.
- Substituições de retentores de válvulas.
- Retífica e/ou substituição do comando de válvulas.
- Regulagem de pastilhas.
- Verificação dos tuchos hidráulicos de folga de válvulas, se houver.
- Nos casos onde o tucho é mecânico este necessita de regulagem.
- Verificação das roscas de fixação das velas, efetuando correções nas roscas, se necessário; esse procedimento consiste em, no caso de houver deformidade, desgaste ou qualquer outra anomalia nas roscas de fixação das velas, efetuar a correção e conferindo a rosca de velas, efetuado embuchamento.

3.3.2 - Bloco

Na usinagem do bloco do motor, deverão ser retirados (mandrilhados) todos os riscos e brunidos os cilindros em uma medida de tabela, adequada a medida do pistão a ser utilizado.

O brunimento deve ser o processo de acabamento dos cilindros do bloco do motor que consiste em alisar a parede do cilindro de tal maneira que as micro-ranhas fiquem cruzadas com a intenção de lubrificar o movimento do pistão, no motor, quando em funcionamento.

3.3.3 - Bielas

No serviço de retífica das bielas deverão ser efetuados procedimentos na mandrilhadora de biela, máquina específica para a função, sendo retificadas as bielas nas medidas padrões (**standard**) da bronzina de biela, deverão ser efetuadas, se necessário, a troca das buchas e mandrilhadas na folga correta do pino, também existem bielas que não existem buchas onde o pino é prensado direto no alojamento inferior da biela.

3.3.4 - Virabrequim

A retífica do virabrequim, (árvore de manivela) deverá ser efetuada retífica cilíndrica, específica para a função, em que é efetuada a retífica em colos de biela, mancais e folga axial lateral do virabrequim, em medidas de precisão, pré determinadas por tabelas dos fabricantes do motor.

3.3.5 - Montagem

Na montagem de motores é essencial que se de atenção especial aos torques de parafusos de cabeçotes, bielas e mancais, o aperto em excesso pode causar o trincamento de cabeçotes ou queima de juntas, o excesso de aperto em bielas e mancais pode causar o travamento do virabrequim provocando a fusão do mesmo com as bronzinas.



PREGÃO PRESENCIAL Nº. 018/2016

PROCESSO Nº. 039/2016

4. Orçamento e Aprovação dos Serviços

4.1. A cada serviço, o Município solicitará à CONTRATADA um orçamento que deverá ser preparado de forma detalhada, abrangendo nome, código e quantidade de peças, número de horas e serviços a serem executados, valores parciais e totais.

4.2. Deverá ser indicado, obrigatoriamente, no orçamento prévio, o prazo para execução dos serviços por itens do trabalhadas orçados, constando a data da entrada do veículo na oficina da CONTRATADA.

4.3. Após solicitação do orçamento prévio do serviço, a CONTRATADA deverá apresentá-lo no prazo máximo de até 24 (vinte e quatro) horas, contadas do recebimento dos veículos, ou da solicitação formal (fax ou e-mail).

4.4. Os valores propostos no orçamento serão conferidos pela Administração Municipal antes da aprovação da Ordem de Serviço.

4.5. A CONTRATADA deverá apresentar valores com preço da mão de obra para a execução dos serviços cotada pelo valor de homem/hora trabalhada ofertada na licitação, com observância da Tabela Referencial Preços de Serviços constante no contrato.

4.6. O número de horas e serviços a serem executados deverão corresponder ao efetivamente necessário para a realização da respectiva manutenção do veículo, devendo a CONTRATADA se abster de propor serviços e horas em desacordo com o realmente empregado em cada caso concreto.

4.7. Os serviços somente poderão ser executados após a aprovação da Ordem de Serviço pelo Setor Administrativo, com assinatura da autoridade competente a pasta.

4.8. A Administração Municipal poderá aceitar ou recusar o orçamento, pedir sua revisão ou aceitá-lo parcialmente, comprometendo-se a CONTRATADA a executar ou fornecer o que for aprovado em todo ou em parte.

Das peças:

a) Após a aprovação do orçamento para o serviço a contratada deverá repassar para a contratante uma relação detalhada das peças que deverão ser substituídas, contendo, nome correto e código de cada peça. Conforme formulário a ser utilizado.

Das fotos:

Toda peça nova substituída deverá ser fotografada da seguinte forma:

- a) Fotografia no local antes da remoção;
- b) Fotografia da peça fora do veículo, em bancada;
- c) Fotografia da peça nova;
- d) Fotografia da peça nova montada no local no veículo;

Toda peça revisionada deverá ser fotografada da seguinte forma:

- a) Fotografia no local antes da remoção;
- b) Fotografia da peça fora do veículo, em bancada;
- c) Fotografia da peça recondicionada;
- d) Fotografia da peça recondicionada montada no local do veículo;

5. Condições gerais para a prestação dos serviços



PREGÃO PRESENCIAL Nº. 018/2016

PROCESSO Nº. 039/2016

5.1. Os de retifica deverão ser prestados nas dependências da CONTRATADA, em local coberto, limpo e fechado, sem acesso do público externo, de modo que ofereça segurança, inclusive da CONTRATADA, sendo necessário deixá-los livres da ação da chuva, vento, poeira, granizo e demais intempéries.

5.2. Para fins da prestação dos serviços, a CONTRATADA deverá possuir a seguinte infra-estrutura mínima: instalações básicas, aparelhos, materiais, equipamentos, ferramentas em geral, mecânicos, etc, conforme o caso do lote vencedor.

5.3. As instalações, equipamentos, ferramentas e utensílios poderão ser confirmados mediante vistoria nas instalações da empresa, a critério do Município, como condição para homologação do procedimento licitatório.

6. Recebimento e Aceitação dos Serviços

6.1. O recebimento dos itens fornecidos ou dos serviços executados pela CONTRATADA deverá ser documentado, na própria Ordem de Serviço, ficando em poder da CONTRATADA, para comprovação da entrega e habilitação do pagamento.

6.2. A recepção do motor será feita por servidor designado pelo Município, o qual deverá realizar testes de direção e funcionamento do veículo de maneira a verificar o seu correto funcionamento.

6.3. A recepção dos serviços não implica na sua aceitação definitiva, ficando dependente da verificação da qualidade dos mesmos pela Administração Municipal.

6.4. O procedimento de entrega e recebimento do motor será mediante anotação das condições de recebimento e entrega com suas respectivas quilometragens.

7. Da Garantia

7.1. As licitantes deverão dar plena e total garantia dos serviços de mão de obra prestados contra qualquer problema, pelo período mínimo de 06 (seis) meses.

7.2. No ato da devolução do motor, a CONTRATADA deverá fornecer certificado de garantia, por meio de documento próprio ou anotação (impressa ou carimbada) na Nota Fiscal.

7.3. Ocorrendo defeito ou imperfeição durante o período de garantia, a CONTRATADA será comunicada e deverá, no prazo máximo de 48 (quarenta e oito) horas, contados do recebimento da comunicação, providenciar o devido reparo, sem qualquer ônus para o Município e sem prejuízo da aplicação das sanções previstas no edital

8. Pagamento

8.1. O pagamento será efetuado após a satisfatória prestação dos serviços e, mediante apresentação da nota fiscal e da ficha de Controle de Prestação de Serviços conforme Anexo VII devidamente assinada e preenchida pela Secretaria solicitante, no departamento de finanças da Prefeitura.

8.2. Ocorrendo erros na apresentação do(s) documento(s) fiscal(is), o(s) mesmo(s) será(ão) devolvido(s) à contratada para correção, ficando estabelecido que o prazo para pagamento será contado a partir da data de apresentação da nova fatura, devidamente corrigida.

8.3. A Prefeitura Municipal de Cruz Machado poderá deduzir do pagamento importâncias que a qualquer título lhe forem devidos pela empresa fornecedora, em decorrência de inadimplemento contratual.

8.4. O pagamento das faturas somente será feito em carteira ou cobrança simples, sendo expressamente vedada à contratada a cobrança ou desconto de duplicatas por meio da rede bancária ou de terceiros.

8.5. Para a efetivação do pagamento o licitante deverá manter as mesmas condições previstas neste edital no que concerne a PROPOSTA e a HABILITAÇÃO.



PREGÃO PRESENCIAL Nº. 018/2016

PROCESSO Nº. 039/2016

8.6. O fornecedor vencedor do certame deverá protocolar mensalmente durante o prazo de vigência do contrato no protocolo geral da prefeitura Municipal de Cruz Machado as Certidões Negativas referentes ao pagamento dos tributos federais relativos ao INSS, FGTS e Municipal, sob pena de suspensão do pagamento até a apresentação das negativas.

9. Dos Prazos e Solicitações de Serviços

9.1. A prestação dos serviços será de acordo com as necessidades das secretarias, por meio de requisição.

9.2. A validade do contrato será de 10 (dez) meses, podendo ser prorrogado o prazo se o mesmo tiver saldo nas quantidades.

10. Relação dos Tipos de Veículos

VEICULOS LEVES TIPO PASSEIO		
TIPO DE VEÍCULO	MARCA	Combustível
Saveiro 1.8	<i>Volkswagen</i>	Gasolina
Corsa	Chevrolet	Gasolina
Gol Special	<i>Volkswagen</i>	Gasolina
Santana Quantum	<i>Volkswagen</i>	Gasolina
Palio Weekend	Fiat	Flex
Gol 1.0	<i>Volkswagen</i>	Gasolina
Uno Mille 1.0	Fiat	Flex
Uno Fire 1.0	Fiat	Gasolina
Celta Life 1.0	Chevrolet	Flex
Ipanema GL	Chevrolet	Gasolina
Palio EXL	Fiat	Gasolina
Clio RT	Renaut	Gasolina
Gol Ecomotion	<i>Volkswagen</i>	Flex
Vectra GLS	Chevrolet	Gasolina
Kadett GL	Chevrolet	Gasolina
Palio ED	Fiat	Gasolina
Polo Clas 1.8	<i>Volkswagen</i>	Gasolina
Golf	<i>Volkswagen</i>	Gasolina
Monza	Chevrolet	Gasolina
Stilo	Fiat	Flex
Pálio Weekend	Fiat	
VEICULOS LEVES TIPO UTILITÁRIOS		
TIPO DE VEÍCULO	MARCA	Combustível
Pick-up Bandeirantes	Toyota	Diesel
Kombi	<i>Volkswagen</i>	Gasolina
Pick-up Strada	Fiat	Gasolina
Pick-up Pik up Simples	Mahindra	Diesel
Pick-up S-10	Chevrolet	Diesel
Ambulância/Van - Master	Renault	Diesel
Sprinter	Mercedes-Bens	Diesel
Micro-ônibus, A6, W8, A8	Volare	Diesel
Micro-ônibus	Mercedes-Bens	Diesel
Fiorino	Fiat	Gasolina



PREGÃO PRESENCIAL Nº. 018/2016

PROCESSO Nº. 039/2016

Kangoo	Renault	Flex
VEICULOS PESADOS TIPO UTILITÁRIOS		
TIPO DE VEÍCULO	MARCA	Combustível
Caminhão Basculante Cargo 1418	Ford	Diesel
Caminhão Basculante Worker 24220	Volkswagen	Diesel
Caminhão Basculante Cargo 2622	Ford	Diesel
Caminhão Basculante Worker 26220	Volkswagen	Diesel
Caminhão Basculante VW 12140	Volkswagen	Diesel
Caminhão Basculante F12000	Ford	Diesel
Caminhão Basculante VW 12180	Volkswagen	Diesel
Caminhão Basculante F11000	Ford	Diesel
Caminhão Basculante Cargo 2629	Ford	Diesel
Caminhão Basculante Atron 2729	Mercedes-Bens	Diesel
Caminhão Basculante Matra	GM	Diesel
VEICULOS PESADOS TIPO MAQUINAS E TRATORES DE CARGA/TRACÇÃO		
TIPO DE VEÍCULO	MARCA	Combustível
Rolo Compactador	Caterpillar	Diesel
Pá Carregadeira W20, W20B, W20E	Case	Diesel
Pá Carregadeira DL 200	Doosan	Diesel
Pá Carregadeira 86HS	Massey Ferguson	Diesel
Pá Carregadeira 55C	Michigan	Diesel
Pá Carregadeira 12B	New Holland	Diesel
Retroescavadeira 580H	Case	Diesel
Retroescavadeira 214E	JCB	Diesel
Retroescavadeira LB 110	New Holland	Diesel
Motoniveladora FG70	Fiat Allis	Diesel
Motoniveladora 835, 855	Dresser	Diesel
Motoniveladora 1405	Huber Warco	Diesel
Trator de Esteira D5E, D5B	Caterpillar	Diesel
Trator de Esteira Ad	Fiat Allis	Diesel
Rebocador de Balsa Motor	MWM	Diesel
VEICULOS TRANSPORTE COLETIVO		
TIPO DE VEÍCULO	MARCA	Combustível
Ônibus Articulado B10	Volvo	Diesel
Ônibus Marcopolo 15190	Volkswagen	Diesel
Ônibus O 1313	Mercedes-Bens	Diesel
Ônibus O 1113	Mercedes-Bens	Diesel
Ônibus O 1314	Mercedes-Bens	Diesel
Ônibus O 1318	Mercedes-Bens	Diesel



Prefeitura Municipal de
Cruz Machado

Igualdade e respeito por você!
Administração 2013-2016



PREGÃO PRESENCIAL Nº. 018/2016

PROCESSO Nº. 039/2016

RELAÇÃO DOS LOTES

Item	Quantidade	Unid	Especificação	Marca	Preço Unit. Máximo	Total Preço Máximo
<u>Lote: 1 - VEÍCULOS EXTRA PESADOS 6 CILINDROS</u>						
1	24,00	UN	BRUNIR CILINDROS PARA LINHA EXTRA PESADO - 6 CIL (18-09-9032)	_____	95,00	2.280,0000
2	24,00	UN	ENCAMISAR CILINDRO MOTOR PARA LINHA EXTRA PESADO - 6CIL (18-09-8988)	_____	150,00	3.600,0000
3	4,00	UN	MANDRILHAR BUCHA COMANDO PARA LINHA EXTRA PESADO - 6CIL (18-09-8989)	_____	730,00	2.920,0000
4	4,00	UN	MANDRILHAR MANCAIS PARA LINHA EXTRA PESADO - 6CIL (18-09-8969)	_____	875,00	3.500,0000
5	4,00	UN	PLAINAR BLOCO PARA LINHA EXTRA PESADO - 6CIL (18-09-8990)	_____	535,00	2.140,0000
6	24,00	UN	REBAIXAR ASSENTO CAMISA PARA LINHA EXTRA PESADO - 6CIL (18-09-8991)	_____	95,00	2.280,0000
7	4,00	UN	RECUPERAR BLOCO PARA LINHA EXTRA PESADO - 6CIL (18-09-9526)	_____	8.660,00	34.640,0000
8	4,00	UN	RETIFICAR CILINDRO COMPRESSOR PARA LINHA EXTRA PESADO - 6CIL (18-09-9527)	_____	100,00	400,0000
9	24,00	UN	RETIFICAR CILINDRO MOTOR PARA LINHA EXTRA PESADO - 6CIL (18-09-8992)	_____	138,00	3.312,0000
10	24,00	UN	RETORNEAR PISTOES PARA LINHA EXTRA PESADO - 6CIL (18-09-9528)	_____	100,00	2.400,0000
11	24,00	UN	TROCAR BUCHA COMANDO PARA LINHA EXTRA PESADO - 6CIL (18-09-9036)	_____	59,00	1.416,0000
12	4,00	UN	BALANCEAR VIRABREQUIM PARA LINHA EXTRA PESADO - 6CIL (18-09-9529)	_____	530,00	2.120,0000
13	4,00	UN	DESEMPENAR VIRABREQUIN PARA LINHA EXTRA	_____	350,00	1.400,0000



Prefeitura Municipal de
Cruz Machado

Igualdade e respeito por você!
Administração 2013-2016



PREGÃO PRESENCIAL Nº. 018/2016

PROCESSO Nº. 039/2016

14	4,00	UN	PESADO - 6CIL (18-09-9530) POLIR VIRABREQUIM PARA LINHA EXTRA	430,00	1.720,0000
15	4,00	UN	PESADO - 6CIL (18-09-8993) RETIFICAR VIRABREQUIM PARA LINHA EXTRA	1.075,00	4.300,0000
16	4,00	UN	PESADO - 6CIL (18-09-8994) TESTE MAGNA-FLUX VIRABREQUIN PARA LINHA EXTRA PESADO - 6CIL (18-09-9531)	470,00	1.880,0000
17	4,00	UN	BALANCEAR PLATOR PARA LINHA EXTRA PESADO - 6CIL (18-09-2593)	210,00	840,0000
18	4,00	UN	BALANCEAR VOLANTE MOTOR PARA LINHA EXTRA PESADO - 6CIL (18-09-9532)	210,00	840,0000
19	4,00	UN	LIMPEZA MOTOR COMPLETO PARA LINHA EXTRA PESADO - 6CIL (18-09-8995)	670,00	2.680,0000
20	4,00	UN	PLAINAR COLETOR PARA LINHA EXTRA PESADO - 6CIL (18-09-8996)	84,00	336,0000
21	4,00	UN	RETIFICAR VOLANTE MOTOR PARA LINHA EXTRA PESADO - 6CIL (18-09-8997)	340,00	1.360,0000
22	4,00	UN	MÃO DE OBRA REMOVER E INSTALAR MOTOR PARA LINHA EXTRA PESADO - 6CIL (18-09- 9533)	1.600,00	6.400,0000
23	24,00	UN	ALINHAR BIELAS PARA LINHA EXTRA PESADO - 6CIL (18-09-8998)	26,50	636,0000
24	24,00	UN	RETIFICAR BIELA DENTADA PARA LINHA EXTRA PESADO - 6CIL (18-09-8999)	180,00	4.320,0000
25	24,00	UN	RETIFICAR BIELAS E REBAIXAR PARA LINHA EXTRA PESADO - 6CIL (18-09-9000)	170,00	4.080,0000
26	24,00	UN	RETIFICAR BUCHAS DE BIELA PARA LINHA EXTRA PESADO - 6CIL (18-09-9001)	85,00	2.040,0000
27	24,00	UN	TROCAR BUCHAS DE BIELA PARA LINHA EXTRA PESADO - 6CIL (18-09-9002)	40,00	960,0000
28	4,00	UN	DESCARBONIZAR CABECOTE INDIVIDUAL PARA LINHA EXTRA PESADO - 6CIL (18-09-9007)	150,00	600,0000



Prefeitura Municipal de
Cruz Machado

Igualdade e respeito por você!
Administração 2013-2016



PREGÃO PRESENCIAL Nº. 018/2016

PROCESSO Nº. 039/2016

29	48,00	UN	ESMIRILHAR VALVULAS PARA LINHA EXTRA PESADO - 6CIL (18-09-8974)	14,50	696,0000
30	4,00	UN	LIMPEZA CABECOTE C/MICRO ESFERA PARA LINHA EXTRA PESADO - 6CIL (18-09-9534)	200,00	800,0000
31	48,00	UN	MONTAR CABECOTE P/ VALVULA PARA LINHA EXTRA PESADO - 6CIL (18-09-8956)	10,00	480,0000
32	4,00	UN	PLAINAR CABECOTE PARA LINHA EXTRA PESADO - 6CIL (18-09-8957)	260,00	1.040,0000
33	24,00	UN	PLAINAR CABECOTE MWM, OM 355/5/6 PARA LINHA EXTRA PESADO - 6CIL (18-09-9009)	100,00	2.400,0000
34	48,00	UN	RETIFICAR BALANCEIROS PARA LINHA EXTRA PESADO - 6CIL (18-09-9010)	45,00	2.160,0000
35	48,00	UN	RETIFICAR SEDES VALVULA PARA LINHA EXTRA PESADO - 6CIL (18-09-9065)	18,00	864,0000
36	48,00	UN	RETIFICAR VALVULAS PARA LINHA EXTRA PESADO - 6CIL (18-09-9012)	18,00	864,0000
37	4,00	UN	TESTAR CABECOTE PARA LINHA EXTRA PESADO - 6CIL (18-09-8958)	160,00	640,0000
38	24,00	UN	TESTAR CABECOTE INDIVIDUAL PARA LINHA EXTRA PESADO - 6CIL (18-09-9013)	110,00	2.640,0000
39	24,00	UN	TROCAR CAMISA DE BICO PARA LINHA EXTRA PESADO - 6CIL (18-09-9535)	80,00	1.920,0000
40	48,00	UN	TROCAR GUIAS DE VALVULA PARA LINHA EXTRA PESADO - 6CIL (18-09-9014)	14,50	696,0000
41	48,00	UN	TROCAR SEDES DE VALVULA PARA LINHA EXTRA PESADO - 6CIL (18-09-9066)	26,50	1.272,0000
42	4,00	UN	CONERTO E LIMPEZA DE RADIADOR PARA LINHA EXTRA PESADO - 6CIL (18-09-6000)	630,00	2.520,0000
43	4,00	UN	DESMONTAGEM FECHADA PARA LINHA EXTRA PESADO - 6CIL (18-09-9029)	690,00	2.760,0000
44	4,00	UN	MAO DE OBRA MOTOR COMPLETO PARA LINHA EXTRA PESADO - 6CIL (18-09-9536)	2.290,00	9.160,0000



Prefeitura Municipal de
Cruz Machado

Igualdade e respeito por você!
Administração 2013-2016



PREGÃO PRESENCIAL Nº. 018/2016

PROCESSO Nº. 039/2016

45	4,00	UN	MAO DE OBRA MOTOR PARCIAL PARA LINHA EXTRA PESADO - 6CIL (18-09-9537)	840,00	3.360,0000
46	4,00	UN	PINTURA MOTOR PARA LINHA EXTRA PESADO - 6CIL (18-09-9538)	235,00	940,0000
47	4,00	UN	REMOVER E INSTALAR CABECOTE 8V PARA LINHA EXTRA PESADO - 6CIL (18-09-9539)	880,00	3.520,0000
48	4,00	UN	POLIR EIXO COMANDO DE VALVULAS PARA LINHA EXTRA PESADO - 6CIL (18-09-9542)	200,00	800,0000
49	4,00	UN	RETIFICAR EIXO COMANDO DE VALVULA PARA LINHA EXTRA PESADO - 6CIL (18-09-9017)	400,00	1.600,0000

Total Máximo do Lote:

136.532,0000

Lote: 2 - VEICULOS LINHA LEVE

50	24,00	UN	BRUNIR CILINDROS PARA LINHA LEVE - GAS/ALC/FLEX (18-09-8987)	29,00	696,0000
51	24,00	UN	ENCAMISAR CILINDRO MOTOR PARA LINHA LEVE - GAS/ALC/FLEX (18-09-9033)	95,00	2.280,0000
52	6,00	UN	MANDRILHAR BUCHA COMANDO PARA LINHA LEVE - GAS/ALC/FLEX (18-09-9543)	160,00	960,0000
53	6,00	UN	MANDRILHAR MANCAIS PARA LINHA LEVE - GAS/ALC/FLEX (18-09-9070)	340,00	2.040,0000
54	6,00	UN	PLAINAR BLOCO PARA LINHA LEVE - GAS/ALC/FLEX (18-09-9098)	175,00	1.050,0000
55	6,00	UN	RECUPERAR BLOCO PARA LINHA LEVE - GAS/ALC/FLEX (18-09-9544)	2.330,00	13.980,0000
56	24,00	UN	RETIFICAR CILINDROS LEVES PARA LINHA LEVE - GAS/ALC/FLEX (18-09-9024)	73,50	1.764,0000
57	6,00	UN	SOLDA SUPORTE MOTOR (18-09-9545)	240,00	1.440,0000
58	6,00	UN	TROCAR BUCHA COMANDO PARA LINHA LEVE - GAS/ALC/FLEX (18-09-9546)	25,00	150,0000
59	6,00	UN	BALANCEAR VIRABREQUIN PARA LINHA LEVE - GAS/ALC/FLEX (18-09-9547)	170,00	1.020,0000



Prefeitura Municipal de
Cruz Machado

Igualdade e respeito por você!
Administração 2013-2016



PREGÃO PRESENCIAL Nº. 018/2016

PROCESSO Nº. 039/2016

60	6,00	UN	POLIR VIRABREQUIM PARA LINHA LEVE - GAS/ ALC/FLEX (18-09-9099)	_____	75,00	450,0000
61	6,00	UN	RETIFICAR VIRABREQUIM PARA LINHA LEVE - GAS/ALC/FLEX (18-09-9100)	_____	200,00	1.200,0000
62	6,00	UN	TESTE MAGNA-FLUX VIRABREQUIN PARA LINHA LEVE - GAS/ALC/FLEX (18-09-9548)	_____	160,00	960,0000
63	6,00	UN	BALANCEAR PLATOR PARA LINHA LEVE - GAS/ ALC/FLEX (18-09-9549)	_____	90,00	540,0000
64	6,00	UN	BALANCEAR VOLANTE MOTOR PARA LINHA LEVE - GAS/ALC/FLEX (18-09-9550)	_____	90,00	540,0000
65	6,00	UN	LIMPEZA MOTOR COMPLETO PARA LINHA LEVE - GAS/ALC/FLEX (18-09-9551)	_____	200,00	1.200,0000
66	6,00	UN	LIMPEZA QUIMICA PARA LINHA LEVE - GAS/ ALC/FLEX (18-09-9552)	_____	180,00	1.080,0000
67	6,00	UN	PLAINAR COLETOR PARA LINHA LEVE - GAS/ ALC/FLEX (18-09-9101)	_____	55,00	330,0000
68	6,00	UN	RETIFICAR VOLANTE MOTOR PARA LINHA LEVE - GAS/ALC/FLEX (18-09-9553)	_____	140,00	840,0000
69	6,00	UN	TESTAR CALIBRAR BICO INJETOR (18-09-9554)	_____	75,00	450,0000
70	6,00	UN	MÃO DE OBRA REMOVER E INSTALAR MOTOR PARA LINHA LEVE - GAS/ALC/FLEX (18-09- 9555)	_____	750,00	4.500,0000
71	6,00	UN	MÃO DE OBRA TESTE FALHAS (DIAGNOSI) PARA LINHA LEVE - GAS/ALC/FLEX (18-09-9556)	_____	140,00	840,0000
72	24,00	UN	SERVIÇO DE CONSERTO DE COMPRESSOR DE AR (18-09-9113)	_____	18,00	432,0000
73	24,00	UN	LIMPEZA PISTAO C/ MICRO ESFERA PARA LINHA LEVE - GAS/ALC/FLEX (18-09-9557)	_____	29,00	696,0000
74	24,00	UN	PRENSAR PINO PISTAO PARA LINHA LEVE - GAS/ALC/FLEX (18-09-9050)	_____	24,00	576,0000
75	24,00	UN	RETIFICAR BIELAS E REBAIXAR PARA LINHA LEVE - GAS/ALC/FLEX (18-09-9104)	_____	55,00	1.320,0000



Prefeitura Municipal de
Cruz Machado

Igualdade e respeito por você!
Administração 2013-2016



PREGÃO PRESENCIAL Nº. 018/2016

PROCESSO Nº. 039/2016

76	24,00	UN	RETIFICAR BUCHAS DE BIELA PARA LINHA LEVE - GAS/ALC/FLEX (18-09-9105)	30,00	720,0000
77	24,00	UN	TROCAR BUCHAS DE BIELA PARA LINHA LEVE - GAS/ALC/FLEX (18-09-9558)	20,00	480,0000
78	96,00	UN	ADAPTAR GUIAS DE VALVULA PARA LINHA LEVE - GAS/ALC/FLEX (18-09-9003)	28,00	2.688,0000
79	60,00	UN	ADAPTAR ROSCA DE 8MM E 6MM PARA LINHA LEVE - GAS/ALC/FLEX (18-09-9106)	24,00	1.440,0000
80	24,00	UN	ADAPTAR ROSCAS DE VELA PARA LINHA LEVE - GAS/ALC/FLEX (18-09-9027)	29,00	696,0000
81	96,00	UN	ADAPTAR SEDE DE ESC/ADM PARA LINHA LEVE - GAS/ALC/FLEX (18-09-9005)	34,00	3.264,0000
82	6,00	UN	DESCARBONIZAR CABECOTE PARA LINHA LEVE - GAS/ALC/FLEX (18-09-9559)	90,00	540,0000
83	96,00	UN	ESMERILHAR VALVULAS PARA LINHA LEVE - GAS/ALC/FLEX (18-09-9560)	8,50	816,0000
84	6,00	UN	LIMPEZA DO CABECOTE C/MICRO ESFER PARA LINHA LEVE - GAS/ALC/FLEX (18-09-9028)	90,00	540,0000
85	96,00	UN	MONTAR CABECOTE P/ VALVULA PARA LINHA LEVE - GAS/ALC/FLEX (18-09-9040)	7,50	720,0000
86	96,00	UN	MONTAR E REGULAR CABEÇOTE PARA LINHA LEVE - GAS/ALC/FLEX (18-09-9561)	16,50	1.584,0000
87	6,00	UN	PLAINAR CABECOTE PARA LINHA LEVE - GAS/ALC/FLEX (18-09-9562)	135,00	810,0000
88	24,00	UN	RETIFICAR BALANCEIROS PARA LINHA LEVE - GAS/ALC/FLEX (18-09-8975)	25,00	600,0000
89	96,00	UN	RETIFICAR SEDES VALVULA PARA LINHA LEVE - GAS/ALC/FLEX (18-09-9011)	10,00	960,0000
90	96,00	UN	RETIFICAR VALVULAS PARA LINHA LEVE - GAS/ALC/FLEX (18-09-9042)	10,00	960,0000
91	6,00	UN	SERVIÇO SOLDA CABEÇOTE PARA LINHA LEVE - GAS/ALC/FLEX (18-09-9563)	180,00	1.080,0000



PREGÃO PRESENCIAL Nº. 018/2016

PROCESSO Nº. 039/2016

92	6,00	UN	TESTAR CABEÇOTE PARA LINHA LEVE - GAS/ ALC/FLEX (18-09-9564)	_____	160,00	960,0000
93	96,00	UN	TROCAR GUIAS DE VALVULA PARA LINHA LEVE - GAS/ALC/FLEX (18-09-9565)	_____	10,00	960,0000
94	96,00	UN	TROCAR SEDES DE VALVULA PARA LINHA LEVE - GAS/ALC/FLEX (18-09-9015)	_____	20,00	1.920,0000
95	6,00	UN	CONCERTO E LIMPEZA RADIADOR PARA LINHA LEVE - GAS/ALC/FLEX (18-09-9566)	_____	235,00	1.410,0000
96	6,00	UN	DESMONTAGEM FECHADA PARA LINHA LEVE - GAS/ALC/FLEX (18-09-9567)	_____	210,00	1.260,0000
97	6,00	UN	MAO DE OBRA MOTOR FECHADO PARA LINHA LEVE - GAS/ALC/FLEX (18-09-9568)	_____	765,00	4.590,0000
98	6,00	UN	MÃO DE OBRA MOTOR PARCIAL PARA LINHA LEVE - GAS/ALC/FLEX (18-09-9569)	_____	370,00	2.220,0000
99	6,00	UN	MEDIR PRESSÃO DO OLEO PARA LINHA LEVE - GAS/ALC/FLEX (18-09-9570)	_____	65,00	390,0000
100	6,00	UN	PINTURA MOTOR PARA LINHA LEVE - GAS/ALC/ FLEX (18-09-9571)	_____	90,00	540,0000
101	6,00	UN	REMOVER E INSTALAR CABEÇOTE PARA LINHA LEVE - GAS/ALC/FLEX (18-09-9110)	_____	440,00	2.640,0000
102	6,00	UN	POLIR EIXO COMANDO DE VALVULAS PARA LINHA LEVE - GAS/ALC/FLEX (18-09-9107)	_____	45,50	273,0000
103	6,00	UN	RETIFICAR EIXO COMANDO VALVULA PARA LINHA LEVE - GAS/ALC/FLEX (18-09-9111)	_____	120,00	720,0000

Total Máximo do Lote:

77.115,0000

Lote: 3 - VEICULOS LINHA MÉDIA 04 CILINDROS

104	14,00	UN	BRUNIR CILINDROS PARA LINHA MÉDIO - 4CIL (18-09-9572)	_____	48,00	672,0000
105	14,00	UN	ENCAMISAR CILINDRO MOTOR PARA LINHA MÉDIO - 4CIL (18-09-9573)	_____	115,00	1.610,0000
106	7,00	UN	MANDRILHAR BUCHA COMANDO PARA LINHA	_____	325,00	2.275,0000



Prefeitura Municipal de
Cruz Machado

Igualdade e respeito por você!
Administração 2013-2016



PREGÃO PRESENCIAL Nº. 018/2016

PROCESSO Nº. 039/2016

			MÉDIO - 4CIL (18-09-9072)			
107	7,00	UN	MANDRILHAR MANCAIS PARA LINHA MÉDIO - 4CIL (18-09-9114)	_____	390,00	2.730,0000
108	7,00	UN	PLAINAR BLOCO PARA LINHA MÉDIO - 4CIL (18-09-9073)	_____	315,00	2.205,0000
109	14,00	UN	REBAIXAR ASSENTO CAMISA PARA LINHA MÉDIO - 4CIL (18-09-9034)	_____	85,00	1.190,0000
110	7,00	UN	RECUPERAR BLOCO PARA LINHA MÉDIO - 4CIL (18-09-9574)	_____	5.210,00	36.470,0000
111	14,00	UN	RETIFICAR CILINDRO MOTOR PARA LINHA MÉDIO - 4CIL (18-09-9035)	_____	100,00	1.400,0000
112	14,00	UN	RETORNEAR PISTOES PARA LINHA MÉDIO - 4CIL (18-09-9575)	_____	60,00	840,0000
113	7,00	UN	TROCAR BUCHA COMANDO PARA LINHA MÉDIO - 4CIL (18-09-9074)	_____	42,00	294,0000
114	7,00	UN	BALANCEAR VIRABREQUIN PARA LINHA MÉDIO - 4CIL (18-09-9576)	_____	240,00	1.680,0000
115	7,00	UN	DESEMPENAR VIRABREQUIN PARA LINHA MÉDIO - 4CIL (18-09-9577)	_____	140,00	980,0000
116	7,00	UN	POLIR VIRABREQUIM PARA LINHA MÉDIO - 4CIL (18-09-9075)	_____	175,00	1.225,0000
117	7,00	UN	RETIFICAR VIRABREQUIM PARA LINHA MÉDIO - 4CIL (18-09-9076)	_____	470,00	3.290,0000
118	7,00	UN	TESTE MAGNA-FLUX VIRABREQUIN PARA LINHA MÉDIO - 4CIL (18-09-9578)	_____	260,00	1.820,0000
119	7,00	UN	BALANCEAR PLATOR PARA LINHA MÉDIO - 4CIL (18-09-9579)	_____	135,00	945,0000
120	7,00	UN	BALANCEAR VOLANTE MOTOR PARA LINHA MÉDIO - 4CIL (18-09-9580)	_____	135,00	945,0000
121	7,00	UN	LIMPEZA MOTOR COMPLETO PARA LINHA MÉDIO - 4CIL (18-09-9581)	_____	400,00	2.800,0000
122	7,00	UN	LIMPEZA QUIMICA PARA LINHA MÉDIO - 4CIL	_____	180,00	1.260,0000



Prefeitura Municipal de
Cruz Machado

Igualdade e respeito por você!
Administração 2013-2016



PREGÃO PRESENCIAL Nº. 018/2016

PROCESSO Nº. 039/2016

			(18-09-9582)			
123	7,00	UN	PLAINAR COLETOR PARA LINHA MÉDIO - 4CIL	_____	70,00	490,0000
			(18-09-9077)			
124	7,00	UN	PLAINAR TAMPA DE VALVULA PARA LINHA	_____	80,00	560,0000
			MÉDIO - 4CIL (18-09-9583)			
125	7,00	UN	RETIFICAR VOLANTE MOTOR PARA LINHA MÉDIO	_____	185,00	1.295,0000
			- 4CIL (18-09-9078)			
126	7,00	UN	MÃO DE OBRA TESTE VAZAMENTO (18-09-9584)	_____	180,00	1.260,0000
127	7,00	UN	MAO DE OBRA REMOVER E INSTALAR MOTOR	_____	900,00	6.300,0000
			PARA LINHA MÉDIO - 4CIL (18-09-9585)			
128	56,00	UN	ADAPTAR GUIAS DE VALVULA PARA LINHA	_____	35,00	1.960,0000
			MÉDIO - 4CIL (18-09-9081)			
129	70,00	UN	ADAPTAR ROSCA DE 8MM E 6MM PARA LINHA	_____	24,00	1.680,0000
			MÉDIO - 4CIL (18-09-9082)			
130	56,00	UN	ADAPTAR SEDE DE ESC/ADM PARA LINHA MÉDIO	_____	35,00	1.960,0000
			- 4CIL (18-09-9083)			
131	7,00	UN	DESCARBONIZAR CABEÇOTE PARA LINHA MÉDIO -	_____	90,00	630,0000
			4CIL (18-09-9084)			
132	56,00	UN	ESMERILHAR VALVULAS PARA LINHA MÉDIO -	_____	15,00	840,0000
			4CIL (18-09-9586)			
133	56,00	UN	MONTAR CABECOTE P/VALVULA PARA LINHA	_____	10,00	560,0000
			MÉDIO - 4CIL (18-09-9085)			
134	7,00	UN	PLAINAR CABECOTE PARA LINHA MÉDIO - 4CIL	_____	270,00	1.890,0000
			(18-09-9086)			
135	14,00	UN	PLAINAR CABECOTE INDIVIDUAL PARA LINHA	_____	90,00	1.260,0000
			MÉDIO - 4CIL (18-09-9587)			
136	56,00	UN	RETIFICAR BALANCEIROS PARA LINHA MÉDIO -	_____	430,00	24.080,0000
			4CIL (18-09-9588)			
137	56,00	UN	RETIFICAR SEDES VALVULA PARA LINHA MÉDIO	_____	17,00	952,0000
			- 4CIL (18-09-9087)			
138	56,00	UN	RETIFICAR VALVULAS PARA LINHA MÉDIO -	_____	17,00	952,0000
			4CIL (18-09-9115)			



Prefeitura Municipal de
Cruz Machado

Igualdade e respeito por você!
Administração 2013-2016



PREGÃO PRESENCIAL Nº. 018/2016

PROCESSO Nº. 039/2016

139	7,00	UN	TESTAR CABECOTE PARA LINHA MÉDIO - 4CIL (18-09-9088)	_____	170,00	1.190,0000
140	14,00	UN	TESTAR CABECOTE INDIVIDUAL PARA LINHA MÉDIO - 4CIL (18-09-9089)	_____	70,00	980,0000
141	56,00	UN	TROCAR GUIAS DE VALVULA PARA LINHA MÉDIO - 4CIL (18-09-9090)	_____	15,00	840,0000
142	56,00	UN	TROCAR SEDES DE VALVULA PARA LINHA MÉDIO - 4CIL (18-09-9091)	_____	25,00	1.400,0000
143	7,00	UN	CONERTO E LIMPEZA RADIADOR PARA LINHA MÉDIO - 4CIL (18-09-9589)	_____	435,00	3.045,0000
144	7,00	UN	DESMONTAGEM FECHADA PARA LINHA MÉDIO - 4CIL (18-09-9590)	_____	385,00	2.695,0000
145	7,00	UN	MÃO DE OBRA MOTOR COMPLETO PARA LINHA MÉDIO - 4CIL (18-09-9591)	_____	1.200,00	8.400,0000
146	7,00	UN	PINTURA MOTOR PARA LINHA MÉDIO - 4CIL (18-09-9592)	_____	170,00	1.190,0000
147	7,00	UN	REMOVER E INSTALAR CABEÇOTE PARA LINHA MÉDIO - 4CIL (18-09-9097)	_____	525,00	3.675,0000
148	7,00	UN	POLIR EIXO COMANDO DE VALVULAS PARA LINHA MÉDIO - 4CIL (18-09-9092)	_____	100,00	700,0000
149	7,00	UN	RETIFICAR EIXO COMANDO DE VALVULA PARA LINHA MÉDIO - 4CIL (18-09-9093)	_____	195,00	1.365,0000

Total Máximo do Lote:

136.780,0000

Lote: 4 - VEICULOS LINHA PESADA 06 CILINDROS

150	42,00	UN	BRUNIR CILINDROS PARA LINHA PESADOS - 6 CIL (18-09-9593)	_____	145,00	6.090,0000
151	42,00	UN	ENCAMISAR CILINDRO MOTOR PARA LINHA PESADOS - 6 CIL (18-09-9594)	_____	150,00	6.300,0000
152	7,00	UN	MANDRILHAR BUCHA COMANDO PARA LINHA PESADOS - 6 CIL (18-09-9595)	_____	430,00	3.010,0000
153	7,00	UN	MANDRILHAR MANCAIS PARA LINHA PESADOS -	_____	800,00	5.600,0000



Prefeitura Municipal de
Cruz Machado

Igualdade e respeito por você!
Administração 2013-2016



PREGÃO PRESENCIAL Nº. 018/2016

PROCESSO Nº. 039/2016

154	7,00	UN	6 CIL (18-09-9596) PLAINAR BLOCO PARA LINHA PESADOS - 6 CIL (18-09-9130)	490,00	3.430,0000
155	42,00	UN	REBAIXAR ASSENTA CAMISA PARA LINHA PESADOS - 6 CIL (18-09-9597)	100,00	4.200,0000
156	7,00	UN	RECUPERAR BLOCO PARA LINHA PESADOS - 6 CIL (18-09-9598)	6.960,00	48.720,0000
157	7,00	UN	RETIFICAR CILINDRO COMPRESSOR PARA LINHA PESADOS - 6 CIL (18-09-9599)	99,00	693,0000
158	42,00	UN	RETIFICAR CILINDRO MOTOR PARA LINHA PESADOS - 6 CIL (18-09-9600)	125,00	5.250,0000
159	42,00	UN	RETORNEAR PISTÕES PARA LINHA PESADOS - 6 CIL (18-09-9601)	60,00	2.520,0000
160	28,00	UN	TROCAR BUCHA COMANDO PARA LINHA PESADOS - 6 CIL (18-09-9602)	45,00	1.260,0000
161	7,00	UN	BALANCEAR VIRABREQUIN PARA LINHA PESADOS - 6 CIL (18-09-9603)	380,00	2.660,0000
162	7,00	UN	DESEMPENAR VIRABREQUIN PARA LINHA PESADOS - 6 CIL (18-09-9604)	205,00	1.435,0000
163	7,00	UN	POLIR VIRABREQUIN PARA LINHA PESADOS - 6 CIL (18-09-9605)	320,00	2.240,0000
164	7,00	UN	RETIFICAR VIRABREQUIN PARA LINHA PESADOS - 6 CIL (18-09-9606)	990,00	6.930,0000
165	7,00	UN	TESTE MAGNA-FLUX VIRABREQUIN PARA LINHA PESADOS - 6 CIL (18-09-9607)	300,00	2.100,0000
166	7,00	UN	BALANCEAR PLATOR PARA LINHA PESADOS - 6 CIL (18-09-9608)	200,00	1.400,0000
167	7,00	UN	BALANCEAR VOLANTE MOTOR PARA LINHA PESADOS - 6 CIL (18-09-9609)	200,00	1.400,0000
168	7,00	UN	LIMPEZA MOTOR COMPLETO PARA LINHA PESADOS - 6 CIL (18-09-9610)	845,00	5.915,0000
169	7,00	UN	LIMPEZA QUIMICA PARA LINHA PESADOS - 6	180,00	1.260,0000



Prefeitura Municipal de
Cruz Machado

Igualdade e respeito por você!
Administração 2013-2016



PREGÃO PRESENCIAL Nº. 018/2016

PROCESSO Nº. 039/2016

			CIL (18-09-9611)			
170	7,00	UN	PLAINAR COLETOR PARA LINHA PESADOS - 6 CIL (18-09-9612)		80,00	560,0000
171	7,00	UN	PLAINAR RADIADOR OLEO PARA LINHA PESADOS - 6 CIL (18-09-9613)		155,00	1.085,0000
172	7,00	UN	RETIFICAR VOLANTE MOTOR PARA LINHA PESADOS - 6 CIL (18-09-9614)		220,00	1.540,0000
173	7,00	UN	MÃO DE OBRA REMOVER E INSTALAR MOTOR PARA LINHA PESADOS - 6 CIL (18-09-9615)		1.180,00	8.260,0000
174	42,00	UN	ALINHAR BIELAS PARA LINHA PESADOS - 6 CIL (18-09-9079)		22,00	924,0000
175	42,00	UN	RETIFICAR BIELA DENTADA PARA LINHA PESADOS - 6 CIL (18-09-9616)		150,00	6.300,0000
176	42,00	UN	RETIFICAR BIELAS E REBAIXAR PARA LINHA PESADOS - 6 CIL (18-09-9617)		170,00	7.140,0000
177	42,00	UN	RETIFICAR BUCHAS DE BIELA PARA LINHA PESADOS - 6 CIL (18-09-9618)		90,00	3.780,0000
178	42,00	UN	TROCAR JUNTA TAMPA (18-09-9619)		35,00	1.470,0000
179	84,00	UN	ADAPTAR GUIAS DE VALVULA PARA LINHA PESADOS - 6 CIL (18-09-9064)		40,00	3.360,0000
180	70,00	UN	ADAPTAR ROSCA DE 8MM E 6MM PARA LINHA PESADOS - 6 CIL (18-09-9620)		24,00	1.680,0000
181	84,00	UN	ADAPTAR SEDE DE ESC/ADM PARA LINHA PESADOS - 6 CIL (18-09-9621)		45,00	3.780,0000
182	7,00	UN	DESCARBONIZAR CABECOTE PARA LINHA PESADOS - 6 CIL (18-09-9622)		185,00	1.295,0000
183	84,00	UN	MONTAR CABEÇOTE P/ VALVULA PARA LINHA PESADOS - 6 CIL (18-09-9623)		10,00	840,0000
184	7,00	UN	PLAINAR CABECOTE PARA LINHA PESADOS - 6 CIL (18-09-9624)		440,00	3.080,0000
185	42,00	UN	PLAINAR CABÇOTE INDIVIDUAL PARA LINHA PESADOS - 6 CIL (18-09-9625)		140,00	5.880,0000



Prefeitura Municipal de
Cruz Machado

Igualdade e respeito por você!
Administração 2013-2016



PREGÃO PRESENCIAL Nº. 018/2016

PROCESSO Nº. 039/2016

186	84,00	UN	RETIFICAR BALANCEIROS PARA LINHA PESADOS - 6 CIL (18-09-9626)	45,00	3.780,0000
187	84,00	UN	RETIFICAR SEDES VALVULA PARA LINHA PESADOS - 6 CIL (18-09-9627)	20,00	1.680,0000
188	84,00	UN	RETIFICAR VALVULAS PARA LINHA PESADOS - 6 CIL (18-09-9628)	20,00	1.680,0000
189	7,00	UN	TESTAR CABEÇOTE PARA LINHA PESADOS - 6 CIL (18-09-9629)	300,00	2.100,0000
190	42,00	UN	TESTAR CABECOTE INDIVIDUAL PARA LINHA PESADOS - 6 CIL (18-09-9630)	90,00	3.780,0000
191	42,00	UN	TROCAR CAMISA DE BICO PARA LINHA PESADOS - 6 CIL (18-09-9631)	42,00	1.764,0000
192	84,00	UN	TROCAR GUIAS DE VALVULA PARA LINHA PESADOS - 6 CIL (18-09-9632)	15,00	1.260,0000
193	84,00	UN	TROCAR SEDES DE VALVULA PARA LINHA PESADOS - 6 CIL (18-09-9633)	30,00	2.520,0000
194	7,00	UN	CONERTO E LIMPEZ RADIADOR PARA LINHA PESADOS - 6 CIL (18-09-9634)	520,00	3.640,0000
195	7,00	UN	DESMONTAGEM FECHADA PARA LINHA PESADOS - 6 CIL (18-09-9635)	510,00	3.570,0000
196	7,00	UN	MÃO DE OBRA MOTOR COMPLETO PARA LINHA PESADOS - 6 CIL (18-09-9636)	2.080,00	14.560,0000
197	7,00	UN	MÃO DE OBRA MOTOR PARCIAL PARA LINHA PESADOS - 6 CIL (18-09-9637)	1.070,00	7.490,0000
198	7,00	UN	MONTAGEM COMPRESSOR PARA LINHA PESADOS - 6 CIL (18-09-9638)	200,00	1.400,0000
199	7,00	UN	PINTURA MOTOR PARA LINHA PESADOS - 6 CIL (18-09-9639)	200,00	1.400,0000
200	7,00	UN	REMOVER E INSTALAR CABEÇOTE 8V PARA LINHA PESADOS - 6 CIL (18-09-9640)	790,00	5.530,0000
201	7,00	UN	TESTAR RADIADOR DE OLEO INTERCAN PARA LINHA PESADOS - 6 CIL (18-09-9641)	155,00	1.085,0000



Prefeitura Municipal de
Cruz Machado

Igualdade e respeito por você!
Administração 2013-2016



PREGÃO PRESENCIAL Nº. 018/2016

PROCESSO Nº. 039/2016

202	7,00	UN	POLIR EIXO COMANDO DE VALVULAS PARA LINHA PESADOS - 6 CIL (18-09-9642)	_____	170,00	1.190,0000
203	7,00	UN	RETIFICAR COLO COMPRESSOR PARA LINHA PESADOS - 6 CIL (18-09-9643)	_____	95,00	665,0000
204	7,00	UN	RETIFICAR EIXO COMANDO DE VALVULA PARA LINHA PESADOS - 6 CIL (18-09-9644)	_____	380,00	2.660,0000

Total Máximo do Lote: 225.141,0000

(Valores expressos em Reais R\$) Total Máximo Geral: 575.568,0000



PREGÃO PRESENCIAL Nº. 018/2016

PROCESSO Nº. 039/2016

ANEXO II

MODELO DE CREDENCIAMENTO

38

A empresa, inscrita no CNPJ sob nº, sediada na, cidade de, estado, telefone(s), e-mail para contato, neste ato representada pelo (a) Sr(a), portador da cédula de identidade RG, residente e domiciliado na, inscrito no CPF sob o nº, detentor de amplos poderes para nomeação de representante para que lhe faça as vezes para fins licitatórios, confere-os à, portador da cédula de identidade RG, e inscrito no CPF sob o nº, com o fim específico de representar a outorgante perante Prefeitura de Cruz Machado, no Pregão Presencial nº 0xx/2014, podendo assim retirar editais, propor seu credenciamento e oferta em lances verbais em nome da representada, e ainda assinar atas, contratos de fornecimento de materiais ou prestação de serviços, firmar compromissos, enfim, todos aqueles atos que se fizerem necessários para o bom e fiel cumprimento do presente mandato.

_____, ____ de _____ de _____.

Outorgante (reconhecer firma)

Outorgado



PREGÃO PRESENCIAL Nº. 018/2016

PROCESSO Nº. 039/2016

ANEXO III

ORIENTAÇÃO PARA GERAÇÃO/ REDAÇÃO DA PROPOSTA DE PREÇOS EM PROGRAMA ESPECÍFICO DO MUNICÍPIO – SISTEMA AUTO COTAÇÃO

39

1º Passo: Acessar o site da Prefeitura no ícone Licitações:



2º Passo: abrirá a seguinte tela, as licitações estão ordenadas por ordem decrescente de data, (da data mais recente para a menos recente). Para baixar o edital, clica-se na descrição.



3º Passo: Abrirá a seguinte tela, solicitando o número do CPF – se for pessoa física - ou do CNPJ – se for pessoa jurídica, após preencher o dado solicitado, clica-se em login:



4º Passo: Para o primeiro acesso ao site deve-se realizar o cadastro necessário, caso ainda não tenha realizado, se já fez o cadastro deverá seguir o passo seguinte:

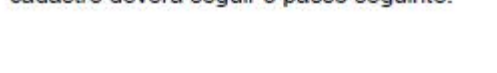

5º Passo: deverá colocar a senha, que digitou quando fez o cadastro, se não lembrar deverá solicitar nova senha.



6º Passo: A proposta para o sistema auto cotação, está no arquivo download, é só baixar e salvar em seu computador para abrir no sistema auto cotação. Obs: Ao baixar o arquivo para download deverá extraí-lo da pasta compactada para que o sistema auto Cotação possa reconhecê-lo



7º Passo – Entre do Site www.pmcm.pr.gov.br, clique no ícone **Betha Compras Auto Cotação**:





PREGÃO PRESENCIAL Nº. 018/2016

PROCESSO Nº. 039/2016



8º Passo- Irá abrir uma pasta no inferior da tela, (dependendo do navegador de internet), clicar no ícone e abrir ou executá-lo:



9º Passo - Faça o download do programa **Sistema de Auto Cotação**, e salve em pasta específica para posterior instalação, ou realize a instalação imediatamente, se preferir.

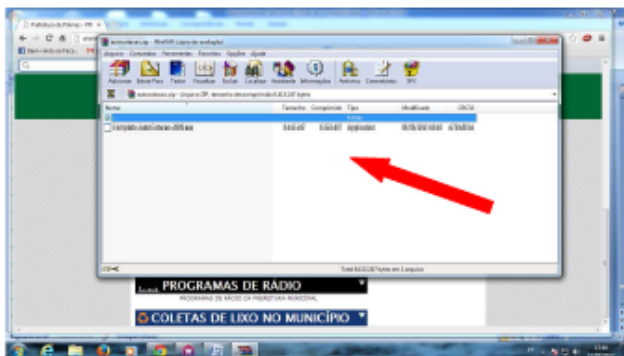

10º Passo - Execute a instalação, clicando no arquivo após fazer o download e clique em avançar.

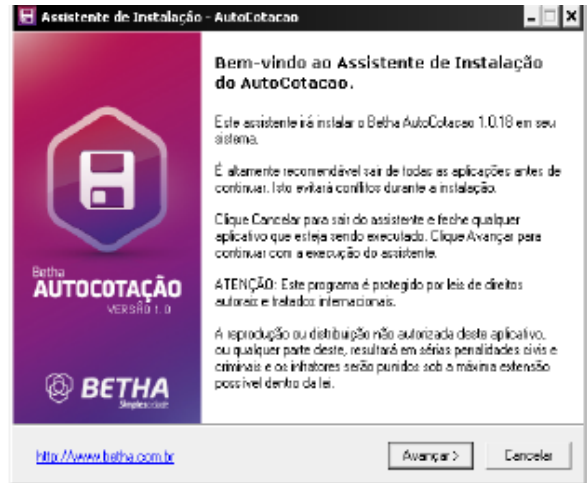

11º Passo – Clique em Avançar, novamente.

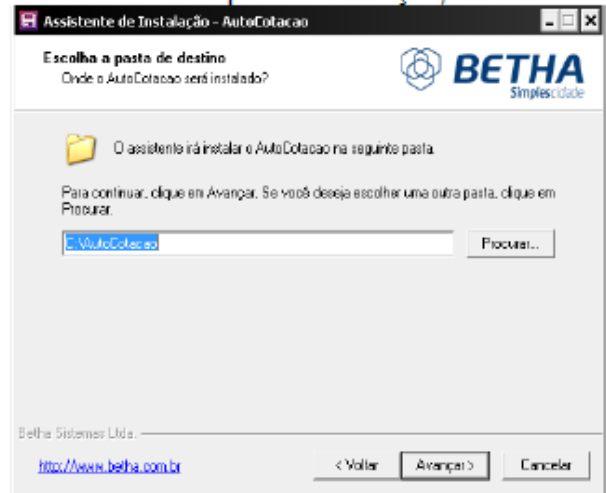

12º Passo – Clique em Avançar, novamente.

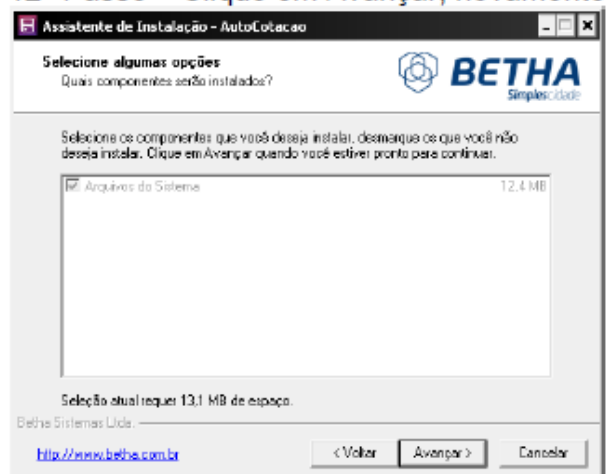

13º Passo – Clique em Avançar, novamente.



PREGÃO PRESENCIAL Nº. 018/2016

PROCESSO Nº. 039/2016

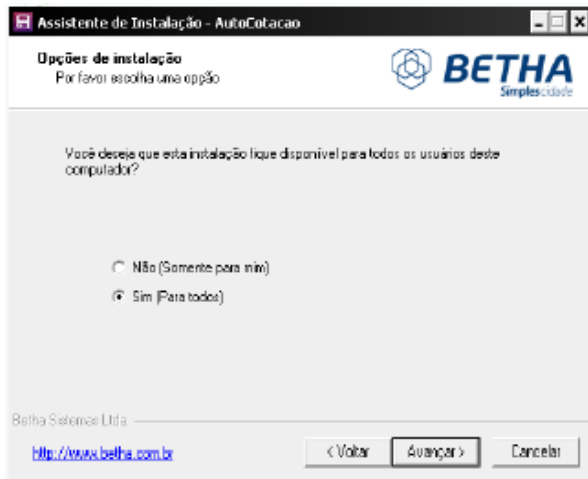

14º Passo – Clique em Avançar, novamente.

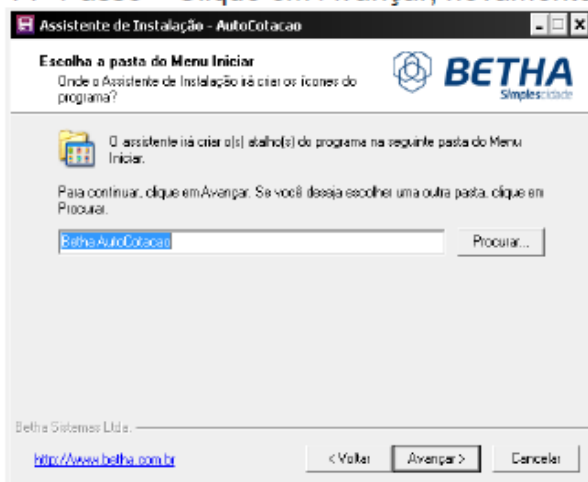

15º Passo – Clique em Avançar, novamente.

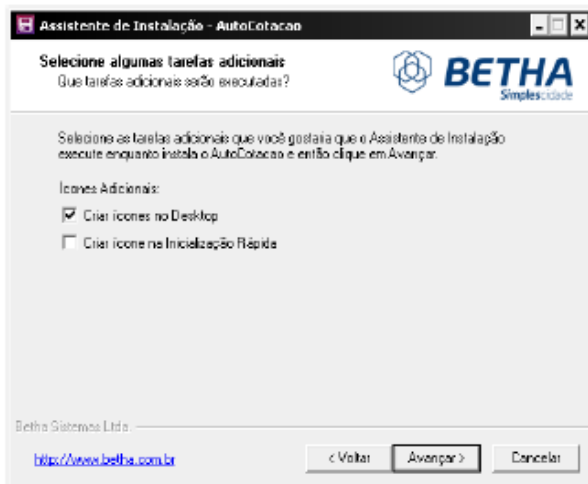

16º Passo – Clique em Instalar

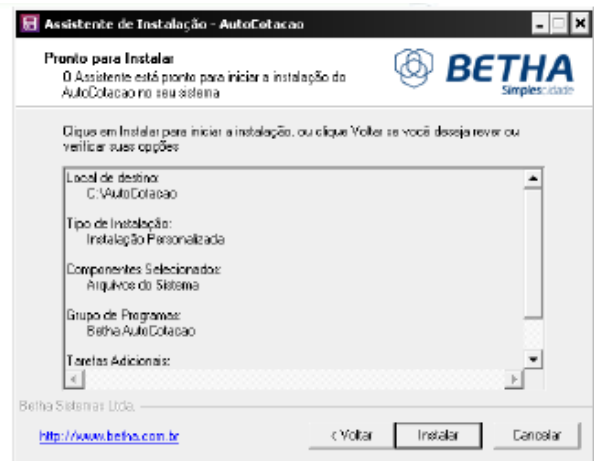

17º Passo – Clique em Concluir

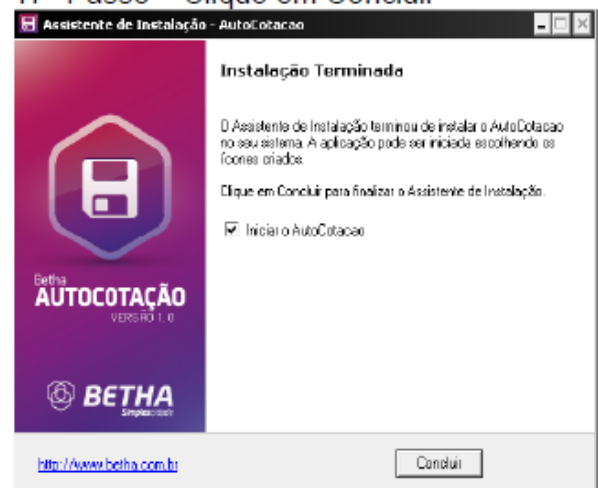

18º Passo – Clique em Concluir e Feche todas as telas. Irá aparecer o ícone BETHA AUTO COTAÇÃO na Tela Principal (Área de Trabalho)

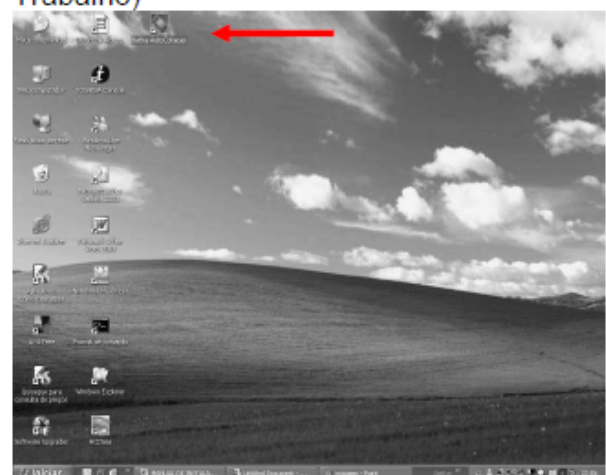



PREGÃO PRESENCIAL Nº. 018/2016

PROCESSO Nº. 039/2016

19º Passo – Agora clique em **Arquivo** e depois **Dados do Fornecedor**

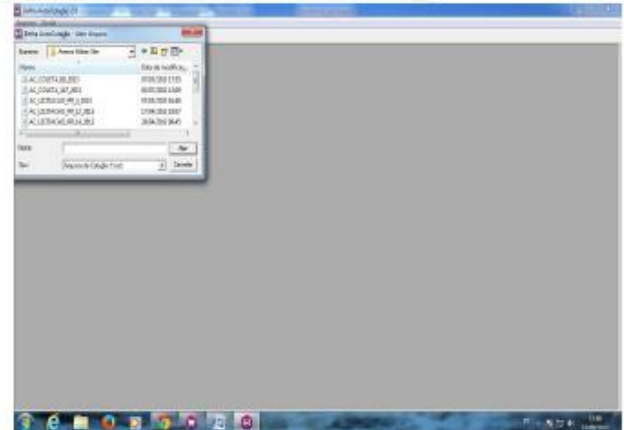
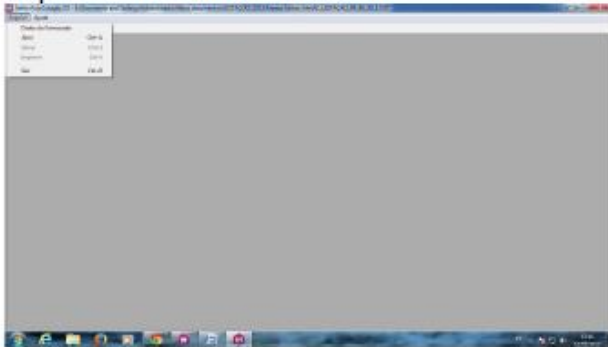

20º Passo – Preencher os dados do fornecedor, com as informações solicitadas:

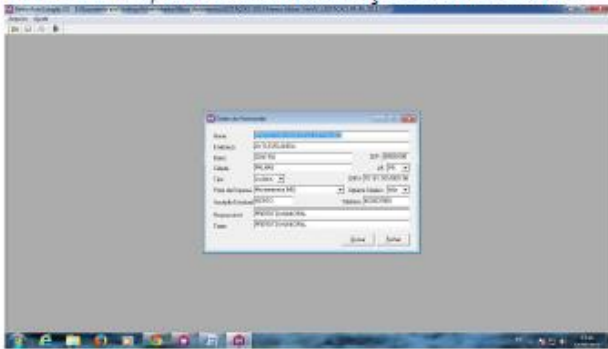

23º Passo – Agora coloque as marcas e os valores unitários de cada item que você for cotar o valor total será automático, utilize a **tecla tab** para pular de campo, após colocar todas as marcas e valores clique no botão gravar.

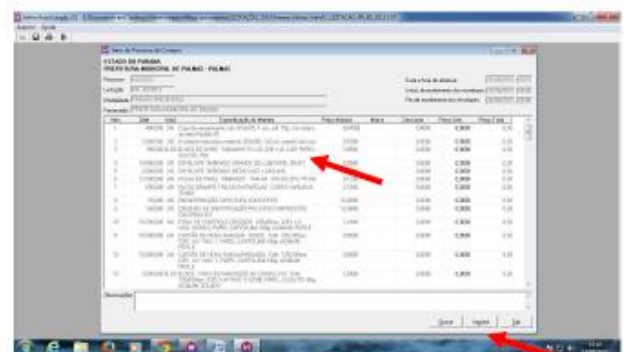

21º Passo – Acesse “Arquivo”, “Abrir”, e localize o arquivo salvo conforme instruções do 6º Passo



24º Passo – Após preencher a marca e o preço unitário de cada item, você deverá salvar os dados cadastrados, para isso clique em Arquivo e depois Salvar.

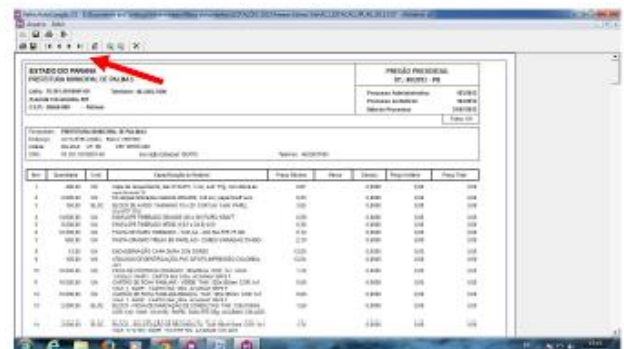

22º Passo – Localize o arquivo **AC_LICITACAO_PR_108_2014.COT.**, selecione o arquivo e clique em abrir:



PREGÃO PRESENCIAL Nº. 018/2016

PROCESSO Nº. 039/2016

25º Passo – Agora realize uma conferencia para verificar se esta tudo certo, então clique em **Arquivo**, depois **Abrir e** veja se suas informações de cotação estão corretas, se não estiver, deverá corrigi-la, depois de corrigi-las clique em **Arquivo** e depois **Salvar** e **Ok**.

26º Passo – Agora é só imprimir a proposta, para isso clique em **Arquivo** e depois **Imprimir** para iniciar a impressão clique no ícone impressora no canto superior esquerdo da tela e pronto só falta assinar todas as páginas e carimbar. Sua cotação já esta feita.

27º Passo – Para finalizar copie o arquivo, **AC_LICITACAO_PR_108_2014.COT** em que você fez a cotação, mas lembre-se os arquivos estão no local que você indicou no sistema (o exemplo da figura abaixo é (C:\Documents and Settings\Prefeitura_15\Meus documentos\ARQUIVOS PARA REGISTRO DE PREÇOS), e depois de copiar os arquivos coloque junto com a proposta impressa dentro do envelope. Pode ser em mídia Cd, Pen Drive ou Disquete, mas se em disquete favor fazer duas copias para garantir.

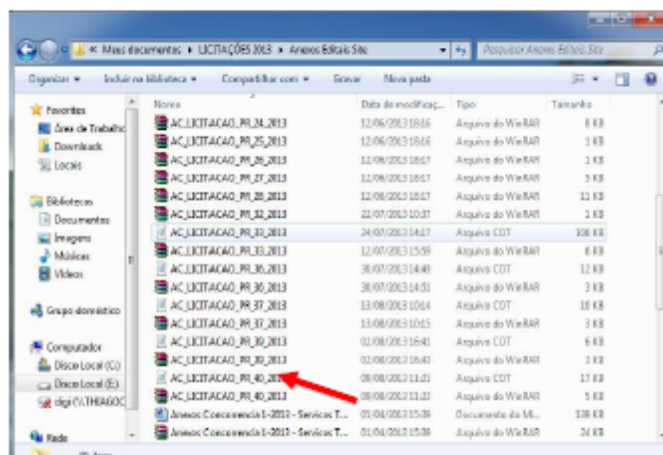



PREGÃO PRESENCIAL Nº. 018/2016

PROCESSO Nº. 039/2016

ANEXO IV

MODELO DE DECLARAÇÃO DE MICROEMPRESA (ME) OU DE EMPRESA DE PEQUENO PORTE (EPP)

44

A empresa, inscrita no CNPJ sob o nº, por intermédio de seu representante legal Sr.(a), portador do Documento de Identidade nº, inscrito no CPF sob o nº DECLARA, sob as penas da Lei, que cumpre os requisitos legais para qualificação como **(incluir a condição da empresa: Microempresa (ME) ou Empresa de Pequeno Porte (EPP))**, art. 3º da Lei Complementar nº 123/2006 e 2006 e Lei Municipal nº 1.374/2012 e que não está sujeita a quaisquer dos impedimentos do § 4º deste artigo, estando apta a usufruir do tratamento favorecido estabelecido nos artigos 42 a 49 da citada lei.

() Declaramos possuir restrição fiscal no(s) documento(s) de habilitação e pretendemos utilizar o prazo previsto no art. 43, § 1º da Lei Complementar nº. 123/06, para regularização, estando ciente que, do contrário, decairá o direito à contratação, estando sujeita às sanções previstas no art. 81 da Lei Federal nº 8.666/93.

(Observação: em caso afirmativo, assinalar a ressalva acima)

.....
(local e data)

.....
Assinatura, qualificação e carimbo
(representante legal)

- Declaração a ser emitida em papel timbrado, de forma que identifique a proponente.



PREGÃO PRESENCIAL Nº. 018/2016

PROCESSO Nº. 039/2016

ANEXO V

45

MODELO DE DECLARAÇÃO DE HABILITAÇÃO E PLENO CONHECIMENTO

A empresa, inscrita no CNPJ sob nº, sediada na, cidade de, estado, telefone(s), e-mail para contato, neste ato representada pelo(a) Sr(a), portador da Carteira de Identidade nº e do CPF nº, declara, sob as penas da Lei, que preenche plenamente os requisitos de habilitação estabelecidos no presente Edital do Pregão Presencial nº 0xx/2016, assim como tem pleno conhecimento do objeto licitado e anuência das exigências constantes do Edital e seus anexos.

.....
(local e data)

.....
Assinatura, qualificação e carimbo
(representante legal)

- Declaração a ser emitida em papel timbrado, de forma que identifique a proponente.



PREGÃO PRESENCIAL Nº. 018/2016

PROCESSO Nº. 039/2016

ANEXO VI

MODELO DE DECLARAÇÃO DE EMPREGADOR PESSOA JURÍDICA

46

....., inscrito no CNPJ nº
....., por intermédio de seu representante legal o(a) Sr(a)
....., portador da Carteira de Identidade nº
..... e do CPF nº, **DECLARA, sob as penas da Lei, em
cumprimento ao disposto no inciso XXXIII, do art. 7º da Constituição da República**, que não emprega
menor de dezoito anos em trabalho noturno, perigoso ou insalubre e não emprega menor de dezesseis
anos.

Ressalva: emprega menor, a partir de quatorze anos, na condição de aprendiz ()

(Observação: em caso afirmativo, assinalar a ressalva acima)

.....
(local e data)

.....
Assinatura, qualificação e carimbo
(representante legal)

- Declaração a ser emitida em papel timbrado, de forma que identifique a proponente.



PREGÃO PRESENCIAL Nº. 018/2016

PROCESSO Nº. 039/2016

ANEXO VII

47

PREFEITURA MUNICIPAL DE CRUZ MACHADO

CNPJ: 76.339.688/0001-09

Av. Vitória – 167 – Centro

CONTROLE DE SERVIÇOS DE MANUTENÇÃO DE VEÍCULOS

Secretaria Municipal de _____

IDENTIFICAÇÃO DO VEÍCULO		IDENTIFICAÇÃO DO RESPONSÁVEL
Nº. Frota:	Nº. Placa:	Nome Respon.:
Marca:	Modelo:	CPF:
Ano Modelo e Fabricação:		Cargo:

PRÉ-APROVAÇÃO DOS SERVIÇOS

Empresa: _____ Data de entrada do Veículo: ____/____/____.

Orçamento Pré-Aprovado

Serviços Detalhamento	Un. Medida	Quantidade
Peças para Substituição (nome e código)	Un. Medida	Quantidade

Autorização para Serviços

Através deste, eu _____, autorizo orçamento prévio a executar os serviços acima descritos.

Cruz Machado ____ de ____ de ____.

Ordenador da Despesa
Cargo
(carimbar)



PREGÃO PRESENCIAL Nº. 018/2016

PROCESSO Nº. 039/2016

APROVAÇÃO DOS SERVIÇOS

Empresa: _____ Data de saída do Veículo: ____/____/____.

Serviços Executados

Serviços Executados	Un. Medida	Quantidade
Peças Substituídas (nome e código)	Un. Medida	Quantidade

***Anexar Fotos das peças e etapas dos serviços**

Aprovação dos Serviços

Eu, _____ declaro que verifiquei os serviços executados pela empresa referida acima, bem como efetuei conferência das peças substituídas, fiz o teste no veículo e não constatei o problema inicial o qual foi devidamente reparado.

Desta forma considero aprovado o serviço o qual vai acompanhado com a Nota fiscal e as fotos anexas da execução dos serviços e peças substituídas.

Cruz Machado ____ de _____ de _____.

Ordenador da Despesa
Cargo
(carimbar)



PREGÃO PRESENCIAL Nº. 018/2016

PROCESSO Nº. 039/2016

PREGÃO PRESENCIAL nº. 0xx/2016

ANEXO VIII

DECLARAÇÃO DE INEXISTÊNCIA DE FATO IMPEDITIVO

(Nome da empresa), sediada (endereço completo), inscrita no CNPJ/MF sob o nº, por intermédio do seu representante legal o Sr.(a), portador da Carteira de Identidade nº e do CPF nº, **DECLARA**, sob as penas da lei, que não incorre em qualquer das condições impeditivas, especificando:

- 1 - Que não foi declarada inidônea por ato do Poder Público;
- 2 - Que não está impedida de transacionar com a Administração Pública;
- 3 - Que não foi apenada com rescisão de contrato quer por deficiência dos serviços prestados, quer por outro motivo igualmente grave, no transcorrer dos últimos 5 (cinco) anos;
- 4 - Que não incorre nas demais condições impeditivas previstas no art. 9º da Lei Federal nº 8.666/93 consolidada pela Lei Federal nº 8.883/94.

E que, se responsabiliza pela veracidade e autenticidade dos documentos oferecidos, comprometendo-se a comunicar a PREFEITURA MUNICIPAL DE CRUZ MACHADO a ocorrência de quaisquer fatos supervenientes impeditivos da habilitação, ou que comprometam a idoneidade da proponente, nos termos do artigo 32, parágrafo 2º, e do artigo 97 da Lei 8.666/93, e suas alterações.

.....
(local e data)

.....
Assinatura, qualificação
(representante legal)

- Declaração a ser emitida em papel timbrado, de forma que identifique a proponente.



PREGÃO PRESENCIAL Nº. 018/2016

PROCESSO Nº. 039/2016

ANEXO IX

MINUTA DE CONTRATO (não preencher)

50

CONTRATO ADMINISTRATIVO: Nº
PROCESSO LICITATÓRIO: Nº

I - CLÁUSULA PRIMEIRA - PREÂMBULO

1.1 – A PREFEITURA MUNICIPAL DE CRUZ MACHADO, Estado de Paraná, sediada a Av. Vitória, 167, Centro sob CNPJ nº 76.339.688/0001-09, neste ato legalmente representado pelo Gestor Municipal,, brasileiro, casado, residente e domiciliado nesta cidade, portador do CPF nº e da carteira de Identidade nº -...../....., doravante denominada CONTRATANTE;

1.2 - A empresa _____, inscrita no CNPJ sob nº _____, estabelecida à _____, Nº _____, Bairro _____, na cidade de _____, Estado de _____, neste ato representada por _____, _____, _____, profissão, portador (a) da CI RG nº _____ SSP/____, e CPF nº _____, residente e domiciliado na _____, Bairro _____ na cidade de _____, Estado de _____, doravante denominada CONTRATADA.

II - CLÁUSULA SEGUNDA- DA FUNDAMENTAÇÃO LEGAL

2.1 - O presente contrato decorre da Licitação modalidade Pregão nº xxx/2016 e tem sua fundamentação na Lei Federal nº 8.666, de 21 de junho de 1.993, e suas alterações posteriores, homologado pelo GESTOR MUNICIPAL DE CRUZ MACHADO.

III - CLÁUSULA TERCEIRA - DO LOCAL E DATA

3.1 - Lavrado e assinado aos _____ dias do mês de _____ do ano de dois mil e _____, na sede da PREFEITURA MUNICIPAL DE CRUZ MACHADO, Paraná.

IV - CLÁUSULA QUARTA - DO OBJETO

4.1 - É objeto desta licitação a seleção de sociedade empresária especializada objetivando a **contratação de empresa especializada em mecânica corretiva e preventiva dos veículos da frota municipal, sistema elétrico, eletrônico e hidráulico de veículos pesados (máquinas e tratores), mecânica elétrica veicular, funilaria e pintura, tapeçaria, balanceamento, geometria e reboque, por período de 11(onze) meses**, em seus itens conforme especificações constantes do Anexo deste edital.

V - CLÁUSULA QUINTA - DAS CONDIÇÕES DE PRESTAÇÃO DOS SERVIÇOS

5. Da informação do serviço

A contratada deverá solicitar peças (se necessário) e aplicar serviços de forma condizentes a deixar em estado de pleno funcionamento o motor.

5.1 Especificações dos serviços

Dos Locais:

a) Os motores deverão ser retirados dos veículos na Oficina Municipal de Cruz Machado;

b) A casos de motores de veículos de fácil remoção que a equipe da oficina municipal realizará a remoção do motor do veiculo, mas ficará a cargo do contratado o transporte até a sede própria de trabalho.



PREGÃO PRESENCIAL Nº. 018/2016

PROCESSO Nº. 039/2016

Do Transporte:

a) A contratante será a única encarregada pelo transporte, tanto para entrada como retirada dos locais;

51

5.2. Especificações dos serviços

5.2.1 – Retífica de motor é um processo de manutenção do motor para reparar pequenos danos causados pelo desgaste natural de sua utilização, prolongando sua vida útil.

5.2.1.1 – Deverá a contratante remontar o motor para estabelecer as condições operacionais e especificidade definida pelo fabricante que o projetou.

5.2.1.2 – Deverá realizar o processo de usinagem de todos os elementos contidos no motor como virabrequim, bielas, bloco, cabeçote, comando, volante, válvulas de admissão e escape, sede de válvulas, etc. Assim como a troca de elementos fundamentais (que não podem passar pelo processo de usinagem) como bronzinas de bielas, bronzinas de mancais, pistões, anéis e/ou pinos dos pistões, juntas, retentores, gaxetas, selos da galeria d'água de bloco e cabeçote, etc. se necessário.

5.2.2 – O processo deverá ser feito por meio de máquinas (tornos, fresas, plainas, retificadoras), que permitam a precisão adequada.

5.3 - Etapas

5.3.1 - Cabeçote

A retífica do cabeçote consiste no procedimento que passará pelas etapas:

- Teste de estanqueidade (pressão) afim de descobrir possíveis trincas, rachaduras.
- Verificação e soldagem de trincas.
- Análise de face, altura.
- Verificação do alojamento do comando, mandrilhar.
- Plaina do topo do cabeçote em casos do procedimento de solda ou empenamento.
- Retífica e/ou substituições de válvulas de admissão e escape.
- Retífica e/ou substituições de sedes de válvulas.
- Verificações de molas, quanto sua elasticidade ou troca das mesmas.
- Substituições de retentores de válvulas.
- Retífica e/ou substituição do comando de válvulas.
- Regulagem de pastilhas.
- Verificação dos tuchos hidráulicos de folga de válvulas, se houver.
- Nos casos onde o tucho é mecânico este necessita de regulagem.
- Verificação das roscas de fixação das velas, efetuando correções nas roscas, se necessário; esse procedimento consiste em, no caso de haver deformidade, desgaste ou qualquer outra anomalia nas roscas de fixação das velas, efetuar a correção e conferindo a rosca de velas, efetuado embuchamento.

5.3.2 - Bloco

Na usinagem do bloco do motor, deverão ser retirados (mandrilhados) todos os riscos e brunidos os cilindros em uma medida de tabela, adequada a medida do pistão a ser utilizado.

O brunimento deve ser o processo de acabamento dos cilindros do bloco do motor que consiste em alisar a parede do cilindro de tal maneira que as micro-ranhas fiquem cruzadas com a intenção de lubrificar o movimento do pistão, no motor, quando em funcionamento.



PREGÃO PRESENCIAL Nº. 018/2016

PROCESSO Nº. 039/2016

5.3.3 - Bielas

No serviço de retífica das bielas deverão ser efetuados procedimentos na mandrilhadora de biela, máquina específica para a função, sendo retificadas as bielas nas medidas padrões (**standard**) da bronzina de biela, deverão ser efetuadas, se necessário, a troca das buchas e mandrilhadas na folga correta do pino, também existem bielas que não existem buchas onde o pino é prensado direto no alojamento inferior da biela.

52

5.3.4 - Virabrequim

A retífica do virabrequim, (árvore de manivela) deverá ser efetuada retífica cilíndrica, específica para a função, em que é efetuada a retífica em colos de biela, mancais e folga axial lateral do virabrequim, em medidas de precisão, pré determinadas por tabelas dos fabricantes do motor.

5.3.5 - Montagem

Na montagem de motores é essencial que se de atenção especial aos torques de parafusos de cabeçotes, bielas e mancais, o aperto em excesso pode causar o trincamento de cabeçotes ou queima de juntas, o excesso de aperto em bielas e mancais pode causar o travamento do virabrequim provocando a fusão do mesmo com as bronzinas.

5.4. Orçamento e Aprovação dos Serviços

5.4.1. A cada serviço, o Município solicitará à CONTRATADA um orçamento que deverá ser preparado de forma detalhada, abrangendo nome, código e quantidade de peças, número de horas e serviços a serem executados, valores parciais e totais.

5.4.2. Deverá ser indicado, obrigatoriamente, no orçamento prévio, o prazo para execução dos serviços por itens do trabalhadas orçados, constando a data da entrada do veículo na oficina da CONTRATADA.

5.4.3. Após solicitação do orçamento prévio do serviço, a CONTRATADA deverá apresentá-lo no prazo máximo de até 24 (vinte e quatro) horas, contadas do recebimento dos veículos, ou da solicitação formal (fax ou e-mail).

5.4.4. Os valores propostos no orçamento serão conferidos pela Administração Municipal antes da aprovação da Ordem de Serviço.

5.4.5. A CONTRATADA deverá apresentar valores com preço da mão de obra para a execução dos serviços cotada pelo valor de homem/hora trabalhada ofertada na licitação, com observância da Tabela Referencial Preços de Serviços constante no contrato.

5.4.6. O número de horas e serviços a serem executados deverão corresponder ao efetivamente necessário para a realização da respectiva manutenção do veículo, devendo a CONTRATADA se abster de propor serviços e horas em desacordo com o realmente empregado em cada caso concreto.

5.4.7. Os serviços somente poderão ser executados após a aprovação da Ordem de Serviço pelo Setor Administrativo, com assinatura da autoridade competente a pasta.

5.4.8. A Administração Municipal poderá aceitar ou recusar o orçamento, pedir sua revisão ou aceitá-lo parcialmente, comprometendo-se a CONTRATADA a executar ou fornecer o que for aprovado em todo ou em parte.

Das peças:

a) Após a aprovação do orçamento para o serviço a contratada deverá repassar para a contratante uma relação detalhada das peças que deverão ser substituídas, contendo, nome correto e código de cada peça. Conforme formulário a ser utilizado.

Das fotos:



PREGÃO PRESENCIAL Nº. 018/2016

PROCESSO Nº. 039/2016

Toda peça nova substituída deverá ser fotografada da seguinte forma:

- e) Fotografia no local antes da remoção;
- f) Fotografia da peça fora do veículo, em bancada;
- g) Fotografia da peça nova;
- h) Fotografia da peça nova montada no local no veículo;

Toda peça revisionada deverá ser fotografada da seguinte forma:

- e) Fotografia no local antes da remoção;
- f) Fotografia da peça fora do veículo, em bancada;
- g) Fotografia da peça recondicionada;
- h) Fotografia da peça recondicionada montada no local do veículo;

5. Condições gerais para a prestação dos serviços

5.1. Os de retifica deverão ser prestados nas dependências da CONTRATADA, em local coberto, limpo e fechado, sem acesso do público externo, de modo que ofereça segurança, inclusive da CONTRATADA, sendo necessário deixá-los livres da ação da chuva, vento, poeira, granizo e demais intempéries.

5.2. Para fins da prestação dos serviços, a CONTRATADA deverá possuir a seguinte infra-estrutura mínima: instalações básicas, aparelhos, materiais, equipamentos, ferramentas em geral, mecânicos, etc, conforme o caso do lote vencedor.

5.3. As instalações, equipamentos, ferramentas e utensílios poderão ser confirmados mediante vistoria nas instalações da empresa, a critério do Município, como condição para homologação do procedimento licitatório.

6. Recebimento e Aceitação dos Serviços

6.1. O recebimento dos itens fornecidos ou dos serviços executados pela CONTRATADA deverá ser documentado, na própria Ordem de Serviço, ficando em poder da CONTRATADA, para comprovação da entrega e habilitação do pagamento.

6.2. A recepção do motor será feita por servidor designado pelo Município, o qual deverá realizar testes de direção e funcionamento do veículo de maneira a verificar o seu correto funcionamento.

6.3. A recepção dos serviços não implica na sua aceitação definitiva, ficando dependente da verificação da qualidade dos mesmos pela Administração Municipal.

6.4. O procedimento de entrega e recebimento do motor será mediante anotação das condições de recebimento e entrega com suas respectivas quilometragens.

VI - CLÁUSULA SEXTA - DO PREÇO

6.1 – O valor total deste Contrato é estimado em R\$.____ (____), conforme Termo de homologação do Pregão nº 049/2016.

6.2 – Anexar Planilha dos Serviços:

VII - CLÁUSULA SETIMA - DAS CONDIÇÕES DE PAGAMENTO

7.1 – O valor global a ser pago será de R\$ _____, até o dia (10) dez do mês subsequente ao vencido, mediante a apresentação da conta pelo contratado e a comprovada entrega da mercadoria.

7.2 - A CONTRATADA deverá fornecer, a fim de viabilizar o aceite da área técnica:



PREGÃO PRESENCIAL Nº. 018/2016

PROCESSO Nº. 039/2016

- a) **Nota Fiscal** – devidamente assinada pelo servidor.
- b) **Fatura** (se houver) com vencimento condizente ao contrato.
- c) **Ficha do Controle de Serviços de Manutenção de Veículo** – devidamente preenchida e assinada pelo responsável.
- d) **Anexos da Ficha de Controle** – Fotos e outros documentos (se houver).

54

7.3 - No preço acima, estão incluídos todos os tributos e encargos que incidam ou venham a incidir sobre o presente Contrato, além da garantia mínima total das mercadorias, durante a vigência deste contrato.

7.4 - Caso as Notas Fiscais/Faturas contenham divergências com relação ao estabelecido neste contrato, a devolução da fatura devidamente regularizada pela CONTRATADA deverá ser efetuada em até 02 (dois) dias úteis da data de comunicação formal pela CONTRATANTE, sob pena de aplicação da multa prevista na letra "c", da Cláusula VII abaixo.

VIII - CLÁUSULA OITAVA – DO REAJUSTE DE PREÇOS

8.1 – O objetos deste contrato será irrealizáveis, salvo as situações previstas em lei.

IX - CLÁUSULA NONA – DO PRAZO

9.1 – O objeto constantes do objeto deste instrumento de contrato serão de _____ a _____ de _____
() de dois mil e _____.

X - CLÁUSULA DECIMA - DOS RECURSOS

10.1 – Os objetos deste Instrumento de Contrato terão seus custos cobertos com os recursos provenientes da Lei Orçamentária para o exercício de 2.016, assim classificados.

XI – CLAUSULA DECIMA PRIMEIRA – DAS OBRIGAÇÕES PENALIDADES E MULTAS

11.1 - A CONTRATADA entregara descritos na cláusula, de acordo com a solicitação escrita da PREFEITURA MUNICIPAL DE CRUZ MACHADO, que fiscalizará e manterá controle do material.

11.2 – Nenhum serviço a mais ou a menos sem autorização da PREFEITURA MUNICIPAL DE CRUZ MACHADO, responsabilizando-se a CONTRATADA pela entrega irregular.

11.3 – No caso de serviço não executado da CONTRATADA, quando da solicitação feita pelo órgão próprio ficará a mesma obrigada a providenciar de imediato a entrega sob pena de incorrer nas penalidades descritas na cláusula oitava deste contrato.

11.4 – A CONTRATADA não poderá transferir a responsabilidade do serviço.

11.5 - DAS OBRIGAÇÕES DA PREFEITURA MUNICIPAL DE CRUZ MACHADO

11.5.1 - Efetuar através do órgão próprio o controle do serviço.

11.5.2 - Efetuar os pagamentos na forma e condições contratadas.

1.6 - DAS OBRIGAÇÕES DA CONTRATADA

11.6.1 - Realizar o serviço na forma proposta e aqui contratada, observando fielmente os quantitativos.



PREGÃO PRESENCIAL Nº. 018/2016

PROCESSO Nº. 039/2016

11.6.2 - Apresentar as faturas preenchidas de forma correta e em valores correspondentes aos deste contrato, em tempo de serem processadas;

11.6.3 – Atender de imediato as solicitações e em nenhuma hipótese atrasar o atendimento.

11.7 - DAS PENALIDADES E MULTAS

11.7.1 - O atraso injustificado da entrega, sujeitará a adjudicatária à multa de mora, no valor de 0,2% (dois décimo por cento) ao dia sobre o valor da Nota de Empenho, até o limite de 10% (dez por cento) do valor do contrato, sem prejuízo das demais sanções.

11.7.2 - A importância relativa à multa será descontada dos recebimentos a que a firma tiver direito competindolhe, no caso de insuficiência ou inexistência de crédito, pagá-las na tesouraria da PREFEITURA MUNICIPAL DE CRUZ MACHADO, no prazo de 10 (dez) dias contados da data de recebimento da notificação;

11.7.3 - As multas e demais penalidades aqui prescritas serão aplicadas sem prejuízos das ações cíveis ou penais cabíveis ou de processo Administrativo;

11.7.4 - Da pena de multa caberá recurso interposto junto a PREFEITURA MUNICIPAL DE CRUZ MACHADO, obedecendo ao prazo da notificação, o qual deverá ser entregue;

11.7.5 - A reincidência da empresa na prática de atos sujeitos à notificação de multa dará motivo à declaração de inidoneidade e impedimento de licitar com a PREFEITURA MUNICIPAL DE CRUZ MACHADO pelo período de 02 (dois) anos;

XII - CLÁUSULA DECIMA SEGUNDA - DOS CASOS DE RESCISÃO

12.1 – A PREFEITURA MUNICIPAL DE CRUZ MACHADO poderá declarar rescindido o presente contrato, por motivo de:

12.1.1 - A CONTRATADA não cumprir as disposições contratuais.

12.1.2 – Subcontratação total ou parcial do fornecimento.

12.1.3 – A entrega de mercadorias sem requisição do órgão encarregado do controle, com o respectivo visto da autoridade competente para autorização da Empresa;

12.1.4 - Dissolução da sociedade ou falecimento dos proprietários ou responsáveis;

12.1.5 - Decretação de falência da Empresa ou a instauração de insolvência civil dos proprietários;

12.1.6 - Razões de interesse público, de alta relevância e amplo conhecimento, justificado e homologado pela PREFEITURA MUNICIPAL DE CRUZ MACHADO;

12.2 - A CONTRATADA poderá declarar rescindido o presente contrato por motivo de:

12.2.1 - Atraso no pagamento das faturas.

12.3 - A rescisão poderá ser feita por acordo entre as partes, ou judicial nos termos da Legislação.

XIII - CLÁUSULA DÉCIMA TERCEIRA - DA ALTERAÇÃO CONTRATUAL

13.1 – O presente contrato poderá ser alterado unilateralmente pela PREFEITURA MUNICIPAL DE CRUZ MACHADO, ou por acordo, na forma da Lei;



PREGÃO PRESENCIAL Nº. 018/2016

PROCESSO Nº. 039/2016

13.2 – As alterações serão processadas através de Termo Aditivo, nos limites permitidos em Lei.

XIV - CLÁUSULA DÉCIMA QUARTA - DA FISCALIZAÇÃO

14.1 - A fiscalização da entrega ficará a cargo da PREFEITURA MUNICIPAL DE CRUZ MACHADO.

XV – CLÁUSULA DÉCIMA QUINTA – DA INADIMPLÊNCIA

15.1 - Aplicam-se no caso de inadimplência da CONTRATADA, com referência aos encargos sociais, fiscais e comerciais o disposto no Artigo 71, da Lei 8.666, de 21 de junho de 1993, e suas alterações.

XVI - CLÁUSULA DÉCIMA SEXTA - DA VIGÊNCIA

16.1 - O presente instrumento de contrato terá vigência da assinatura até 31 de dezembro de 2013, prorrogado ser prorrogado por igual período, nos termos do Artigo 57 da Lei 8.666/1993; 16.2 - O presente Contrato poderá ser acréscimos ou supressões de até 25% (vinte e cinco) por cento do valor total do contrato.

XVII - CLÁUSULA DÉCIMA SETIMA - DO FORO

17.1 - Fica eleito o FORO da Comarca de UNIÃO DA VITÓRIA, Estado de Paraná, com renúncia de qualquer outra por mais privilegiada que seja para dirimir as causas resultantes deste instrumento.

17.2 - As partes declaram estar de pleno acordo com as condições do contrato, firmando-o em 03 (três) vias de igual teor e forma, na presença de 02 (duas) testemunhas que abaixo identificam-se e assinam.

CRUZ MACHADO - PR, ____ de _____ de ____.

Antonio Luis Szaykowski

Gestor Municipal

Contratado

TESTEMUNHAS:



PREGÃO PRESENCIAL Nº. 018/2016

PROCESSO Nº. 039/2016

57

ANEXO X

DECLARAÇÃO DE DISPONIBILIDADE

(Nome da empresa), sediada (endereço completo), inscrita no CNPJ/MF sob o nº, por intermédio do seu representante legal o Sr.(a), portador da Carteira de Identidade nº e do CPF nº, **DECLARA**, sob as penas da lei, que **DISPÕEM** de no mínimo:

- a) possuir área útil, coberta, disponível para receber com segurança, simultaneamente, no mínimo, 2 (dois) motores para manutenção;
- b) possuir os recursos essenciais para que os serviços prestados tenham a técnica qualidade / presteza exigida para os padrões do fabricante dos veículos tais como:
 - b.1) Possuir pessoal treinado para executar os serviços nos veículos de cada marca específica;
 - b.2) Ferramentas adequadas para a realização dos reparos nos veículos com segurança e precisão.

E que, se responsabiliza pela veracidade e autenticidade, comprometendo-se a comunicar a PREFEITURA MUNICIPAL DE CRUZ MACHADO a ocorrência de quaisquer fatos que alterem estas configurações.

.....
(local e data)

.....
Assinatura, qualificação
(representante legal)



PREGÃO PRESENCIAL Nº. 018/2016

PROCESSO Nº. 039/2016

ANEXO XI

DECLARAÇÃO DE CAPACIDADE FINANCEIRA - INDICE DE SOLVENCIA GERAL (SG) MODELO

58

À Comissão de Licitação

Ref.: Edital de Concorrência para Obras e Serviços de Engenharia nº XXX/2016

Declaramos que as demonstrações anexadas na Concorrência p/ Obras e Serv. Eng. nº....., conforme índice abaixo correspondem à real situação da proponente. Esses índices foram obtidos no balanço do último exercício social.

Declaramos, ainda, que a qualquer tempo, desde que solicitado pelo licitador, nos comprometemos a apresentar as demonstrações financeiras que comprovarão o índice do quadro abaixo:

SÃO AS DEMONSTRAÇÕES:

Tipo de Índice – Fórmula	Valor em Reais	Índice
LC = AC / PC		

AC = Ativo Circulante

LC = Liquidez Corrente

PC = Passivo Circulante

Obs: A empresa Licitante que apresentar Liquidez Corrente menor de 1,0 (um vírgula zero) e Liquidez Geral menor que 1,0 (um vírgula zero), acarretará no julgamento de sua habilitação.

Os índices deverão ser apresentados com no máximo 2 (duas) casas decimais, desprezando-se as demais.

_____, em ___ de ____ de 2016.

Contador

(nome, RG, CRC nº e assinatura)

Representante Legal

(assinatura do representante legal da empresa)